南京新報

第九七三號

今日本報兩大張售洋六分

內政部登記證警字第六號

中華郵政登記認爲第二類新聞紙類

定報價目（[illegible]）	一個月	半年	全年
本埠	一元八角	九元	十八元
外埠日本	[illegible]	九元九角	十九元八角
香港澳門	二元四角	十二元六角	二十五元二角
歐美南洋	四元八角	二十七元	五十四元

附註：（一）[illegible]（二）如定訂閱須先惠報費（三）[illegible]

廣告價目 [illegible]　經濟欄 [illegible]

社址：復興路一三五號

電話：編輯部二一七八四　營業部二一八六九

行政院五十五次會議
通過食糧增產計劃
文物保管會條例暨各專門會主任委員亦皆決定

【中央社】行政院於四月十五日舉行第五十五次會議、出席、汪兆銘、周佛海、陳羣、徐良、鮑文越、任援道、趙正平、李聖五、梅思平、趙毓松、傅式說、諸青來、林柏生、李士羣、楊壽楣、列席、社會部次長彭年、振務委員會常務委員戴策、僑務委員會常務委員謝仲復、主席汪院長、祕書長陳春圃、

甲　報告事項　一、宣讀第五十四次會議紀錄、二、院長報告、中央政治委員會祕書廳函知、中央政治委員會第四十三次會議通過、軍政部政務次長代理部務鮑文越仁擢升爲軍政部部長、所遺政務次長一缺、以該部常務次長陳維遠調任、並以陳欽若爲該部常務次長、經送國府分別任免等由、已轉令該部知照、三、院長報告、據教育部趙部長呈送「和運烈士遺族子女就學免費條例草案」、請鑒核備案等情、經指令將條例改稱規程、并准予備案、由該部依照審核意見、修正後公佈施行、四、院長報告、准軍事委員會咨、以本會第三十八次常務會議決議、恢復保安制度一案、請查照辦理等由、已分飭財政、內政、警政、軍政四部、及電令各省市政府知照、

乙　討論事項　一、院長交議、據全國經濟委員會汪兼委員長呈、擬籌設經濟調查人員訓練班、謹擬具訓練班章程、招考簡章等草案、暨支出概算書一案、請核議案、決議、通過、經費在經濟建設費項下撥付、二、院長交議、據文物保管委員會徐委員長稻呈、擬具本會組織條例草案、並推定各專門委員會主任委員、請賜核派、暨請核撥本會經費一案、請核議案、決議、㊀組織條例照案通過、㊁派委員趙正平兼圖書專門委員會主任委員、委員陳柱兼博物專門委員會主任委員、委員陳羣兼天文氣象專門委員會主任委員、㊂開辦費及經常費由總預備費項下照撥、經常費由五月份起支、并呈報中央政治委員會備案、三、內政部陳部長、財政部周兼部長、教育部趙部長、農鑛部趙部長、全國經濟委員會陳祕書長會呈、奉交審查食糧增產計劃、暨經費預算一案、謹擬具意見、請公決案、決議、照審查意見通過、經費在經濟建設費項下撥付、

丙　任免事項　一、院長提、本院參事邵鴻鑄、因另有職務、呈請辭職、擬予免職、遺缺並擬任命李啓生充任案、決議、通過、二、海軍部任兼部長提、本部科長楊晳人另有任用、擬請免職、並擬請任命楊晳人爲江陰基地隊上校司令案、決議、通過、三、財政部周兼部長提、擬請呈荐李麗久爲本部鹽務署稅警處處長案、決議、通過、四、警政部李部長提、首都警察廳科長陳鎏另有任用、擬請免職、並擬請任命陳鎏爲浙江省警務處副處長、呈荐夏煒爲該處祕書主任、吳端伯、謝友章爲祕書、周思道、黃文光、王冠爲科長、劉友華爲視察長案、決議、通過、五、南京特別市政府蔡市長呈、擬請任命華允璋爲本府宣傳處處長案、決議、通過、六、浙江省政府沈代主席呈、擬請呈荐林淸暉、史崇堯、朱育人爲本府民政廳祕書、馮致中、蔣鵬、陸公敏爲科長、陳惕盦爲視察員、李映棠、林同安、錢軒孫爲財政廳祕書、朱衡、王梓峯、陳益廉、張慶乾爲科長、汪文達、李厚甫爲視察員、張履平、謝克堯爲科長、陸仲漁爲教育廳祕書、成道周、周明、張肇昌、張匝爲科長、翁介夫、瞿越、王濂、王鼎言爲督學、莫叔未、李世藩、康稼和爲建設廳祕書、王邁常、范允茲爲科長、黎德昭、龔定龢、朱柏軒爲技正案、決議、通過、

日蘇締結條約後
懸案可迎刃而解
蘇聯眞理報之評論

【中央社莫斯科十四日電】蘇聯共產黨機關報眞理報、十四日刊載關於日蘇中立條約論文謂該條約成立後、兩國間之各懸案、可完全解決云、其文如次、本日發表之中立條約及不侵犯宣言、兩國政府、因均基於「希望强化日蘇兩國間和平的友好的關係」故在改善日蘇關係上佔重要之地位、俱有極大之政治意義、此中立條約、包括維持日蘇間之友好關係、與領土之保全及尊重互不侵犯、如規定締約國之一方成爲第三國武力行動之對象時、其他締約國應在該紛爭繼續期間維持中立、又爲吻合此中立條約之精神計、蒙古人民共和國、亦宣言與滿洲國相互尊重領土之保全、與不侵犯、其重要性頗大、此不僅滿洲國與蒙古人民共和國、即蘇聯與日本間陸續發生一切國境紛爭、亦可因之消滅、當今第二次戰爭較第一次大戰尤多之國家繼續作戰之際、此中立條約之簽訂、實俱有重要性、在現下之時局中、日蘇國交之正常化與改善、具有招致和平之重任、此完全吻合蘇聯所欲保持與各國和平關係之政策、中立條約及宣言、將有助於解決日蘇所有之懸案、（包括漁業協定、通商條約等）此等懸案雖具有其重要性、但因日蘇間在政治上未能一致、以致解決延遲、今因日蘇兩國已嚴肅宣言、努力維持友好關係之趣旨、故雙方於政治經濟關係發展上之各種障礙、均悉數除去、此中立條約簽定後、日蘇兩國各負其義務、然兩國欲負其實、兩國須各認識其歷史之使命、完全掃除敵對之狀態、保持善鄰關係、此爲絕對必要者、故兩國必願意負此義務、此吾人所以歡迎中立條約、與不侵犯宣言、且深信其對於樹立日蘇兩國間之和平與友好關係上爲有裨益、並可增進兩國國民之親善關係、

美報認有利於日本南進政策

【中央社華盛頓十四日電】十四日美國報紙關於日蘇中立條約之成立、均指摘該條約頗有助於日本之南進政策、茲將「波爾基瑪遜」「華盛頓報」兩報之論調、節錄如次、「波爾基瑪遜報」該條約將予日本以太平洋及南洋方面之自由、蘇聯亦掃除在遠東之不安、而獲得在西歐活動之自由、故日本締結該條約之理由、似爲求東亞之安定、日本政府雖謂該條約乃爲防止戰火之擴大、但美國之政策、并不因此而受較三國同盟爲深之影響、日方不外爲誤算、美國無疑義以較歷來爲重之計劃與關心、以監視太平洋、華盛頓報評曰、「日蘇中立條約成立後、係對於日本此後在東南亞細亞、將展開之冒險行動、給予前進之一機會、蘇聯已得日本之確約、尊重外蒙之領土、並同意尊重滿洲國之領土、假若此等保障可以信任、則日本便可從接近蘇聯領之地域、撤退軍隊、以移往其他方面作戰、而蘇聯當此世界混亂時期、可以完成其重大之任務、使戰火益趨於擴大、關於德蘇關係、蘇聯無背叛德國之徵兆、總之、日蘇條約在渝方與英美方面、無論以何偏袒之眼光觀察、總屬不良消息、則爲無疑」、

美方電傳
日艦將供德使用

【中央社紐約十五日電】據海通訊、據昨晚紐約日報載稱、華盛頓外交界謠傳德日艦隊之密切提攜事、日方鑑於日蘇不侵犯條約之締結、爲補償德方之援助、聞日方將允將日戰艦聽由德軍在太平洋對英戰事之用、日方稱日戰艦之轉與德國、係對羅斯福總統租軍政策一打擊云、

英外交部考慮
日將有所舉動

【中央社倫敦十四日電】關於日蘇兩國政府簽定中立條約之消息、英外交部亦循例不加批評、但似抹殺該條約在政治上之意義、拘於條文之末節、尤其漢視承認滿洲國、予渝方以精神上之打擊、泰晤士報外交記者謂、蘇聯政府於直接間接上、皆未約束將斷絕其援渝行動、但日日新聞報外交記者團、則坦白謂蘇聯既與日本成立友好關係、事實上已承認滿洲國之獨立、今後蘇聯政府、對渝作物質上之援助、必尙如以往之熱忱、但英政府對此次之條約、所最介意者、乃在日本政府既無後顧之憂、或將在太平洋上展開所謂第三戰線一點、對於一部份認爲在太平洋上捲入戰爭時、日本地方之安全、可由此次之條約、而獲得保障之見解、似頗重視云、

【中央社瑞典京城十五日電】據海通訊、據「瑞典日報」駐倫敦訪員昨晨報告稱、倫敦對蘇聯政策、捉摸不定、大都以爲中立條約與同盟國無利、據「利希特報」載稱、日外相在莫斯科逗留數日、其收獲僅爲滿洲國之承認、蘇聯不願參戰、企圖坐收漁人之利、

日蘇雖訂中立條約
美政策不變
赫爾對記者團之聲明

【中央社華盛頓十四日電】美國務卿赫爾、十四日在會見記者團席上、批評日蘇中立條約之價值如左、並聲明美政府之政策、決不因此發生任何變化、日蘇間此次成立中立條約之意義、吾人認爲評論未免過大、該協定僅將日蘇兩國間所存在之狀態草成條文而已、故並不足驚異、美政府決不因該條約而發生任何變化、

泰否認
總理辭職

【中央社曼谷十五日電】據海通訊、據泰政府人士鄭重否認稱、外傳泰總理已辭職之消息、絕無其事、該政界人士續稱、西貢所傳泰總理被殺之說、更屬荒謬絕倫、

受日蘇新約震動
渝方亟從事檢討
質詢蘇大使並無確答
或將向莫斯科提抗議

【中央社香港十五日電】據重慶來電稱、蔣介石接得日蘇締結中立條約後、即於十四日晨召集孔祥熙、王正廷、徐謨、孫科等、檢討該條約所予渝方之影響、並就今後渝方之對策交換意見、傳徐謨曾邀見蘇大使潘友新、就此項條約成立後、蘇方是否變更對渝政策、有所質問、潘友新並未予以任何負責之答覆、又渝方頗憂慮日方將來或根據該條約所表現之日蘇友好精神、要求莫斯科停止援渝、渝方十五日已致電蘇政府、要求說明條約內容之某點、

【中央社紐約十四日電】據重慶傳來消息、渝方接得日蘇中立條約成立消息後、甚表驚愕、有向蘇聯政府提出抗議之意、渝方一部分人、似以爲日蘇中立條約、有足以減少蘇聯對渝援助之處、總之、渝方極表憂慮、對於事態發展、頗示神經過敏、又關於日蘇中立條約、渝各報論評之主要者、舉之如下、「益世報」云、「日蘇中立條約之成立、係違反中蘇互不侵犯條約」「掃蕩報」（軍部機關報）云、「日蘇中立條約之成立、並非予渝方以不良影響、但新條約於釀成日蘇兩國關係之某種心理的效果上、當有裨補也」「大公報」云、「日本於新條約成立後、將即刻展開南進政策、惹起太平洋之戰爭也」、各方論調、意見不一、足見渝方已因此而陷於神經衰弱之狀態、

日蘇簽訂條約
中共進退維谷

【中央社紐約十四日電】此間所接重慶之消息、中國共黨領袖周恩來、對日蘇締結中立條約、尚未表明見解、共黨中堅份子、亦以莫斯科態度尚未明確、關於中國共黨今後之動向、尚未言明、又消息靈通方面、以爲中國共黨、若欲維持現在在重慶之地位、則除斷絕與第三國際之關係外、別無他途、彼等若繼續服從莫斯科、則共黨勢力將急速減退、

日外相歸國行程

【中央社東京十五日電】完成簽訂日蘇中立條約歸國之日外相松岡洋右、預定於本月二十二日下午歸返東京、本月廿日上午五時半可抵滿洲里、搭列車至海拉爾、下午一時由該地搭飛機往大連、廿一日在大連住宿、預定廿二日晨搭飛機、當在下午四時可抵東京、

【中央社河內十四日電】日蘇中立條約成立後、讓以星加坡爲中心、在西貢對越策動之英國勢力、其企圖完全挫折、此間消息靈通界觀測、該條約成立、日本在遠東之立場、乃愈加穩固、越南當局、今後益將於政治經濟各方面、努力保持與日密切協力、

德方歡迎
日蘇締約

【中央社柏林十四日電】關於日蘇中立條約、德官方十四日聲明歡迎此條約之成立如次、日蘇中立條約、係三國同盟理論之發展、因此以確立世界新秩序爲目標之三國條約、有顯著之强化、自不待言、美國之反響、以此次之中立條約、爲具有眞正侵害世界之重要意義、於英美方面、爲較以前德蘇互不侵犯條約更甚之重大打擊、由此論觀之、即可判斷此條約對現下世界政局、予以如何深刻之影響也、

【中央社柏林十五日電】據海通訊、今晨德報咸以第一版、刊登日蘇中立協定消息、各報咸轉載日蘇義等國、對該協定之評論、據「本埠報」載稱、英首相邱吉爾、希望日蘇發生衝突、此次協定已粉碎英方詭計、德對日蘇中立協定、表示歡迎、因可促成東亞新秩序、

日美蘇美
關係不測

【中央社紐約十五日電】據海通訊、據今日「紐約通報」撰文論稱、美國務卿赫爾、努力減少因日蘇中立條約締結所造成之重要性、以防止兩國關係之改變、美政府雖又宣稱該條約之締結並不引起驚異、以期免受因松岡訪柏林與莫斯科之惡果、但終不能否認該條約之締結、視爲美國外交之失敗、蓋美蘇經濟關係、將因此而增緊張局勢也、至日美關係、將演至如何程度、則不能逆料、對日南進政策、殊予以注視中、

立法院
三十九次會議

【本報訊】立法院於四月十五日上午八時召開該院第三十九次會議、出席委員張嘈採琢齋等四十七人、主席陳院長代理祕書長龔湘、甲、報告事項、一、宣讀三十年四月十二日本院第三十八次會議紀錄、二、國民政府令爲籌堵黃河中牟決口委員會暫行組織條例、飭院知照並轉飭知照、三、修正鐵道部組織法、前經本院咨覆行政院、並呈請國民政府明令公布施行、業奉指令照准、並訓令飭知、乙、討論事項、一、本院法制委員會、呈報審查修正宣傳部組織法案、決議、照審查修正案修正通過、二、審議行政院所屬各部爲應事務上之必要、在額定經常費範圍內、各司得設幫辦一人案、決議、原則通過、但無須明文規定、於九時十五分議畢散會、

泰內閣人事
將有大更動

【中央社盤谷十五日電】傳泰總理畢本、藉此泰越糾紛解決機會、決將舉行內閣大改組、綜合消息方面之觀測、現國防副大臣普洛密基氏、將就任外交部長、又教育部長兼泰國艦隊司令官西茲氏、將就任農林部長說、一部份人更傳、經濟部長朴里朋氏之急流勇退、財政大臣晋拉特斯氏外遊之談、前司法大臣塔婚倫氏、有就任內部部長說、惟關於內閣改組之時期、或待泰越糾紛東京會談之正式調印後、或預定五月召集之臨時會議完畢後舉行、預料泰內閣、將有相當廣範之人事變動也、

荷印重視
日蘇條約

【中央社巴達維亞十四日電】此間對於日蘇中立條約之成立、引起甚大反響、十四日此間各報、同時揭載東京電與莫斯科電、大事宣傳、惟並未見一評論、一部分知識階級觀測、新條約可爲維持太平洋和之安定勢力、

日首相闡明
與蘇締約經過

【中央社東京十五日電】日近衛首相、十五日在定例閣議席上、詳細說明日蘇簽訂中立條約之經過、及內容、並求閣員之諒解、各閣員即正式予以承認、日政府即日辦理諮詢樞密院之手續、爲期該條約之審議之愼重與迅速計、特不召開審査委員會、而由全體顧問官組織委員會、進行審議、至遲于週內即可審議完畢、而正式予以通過、

日首相闡明
翼賛之意義

【中央社東京十五日電】本月八日起召開之日本全國地方長官會議、於十五日下午開過翼賛會關係會議後、近衛首相爲完成高度國防國家起見、於翼賛會關係會議中、力說翼賛運動之必要、希望各長官予以協力、關於地方組織、首相亦言明、支部長將爲專任職、以各地長官充任之、更由風間組織局長、對於市町村各部機構、闡明不設立翼賛會獨立之機關、且不僅以部落常會、町內會乃至隣組之職員等、均可兼任翼賛會之發起人、以便在實質上與翼賛會有不可分之關係、且使部落常會、亦同時爲一推進翼賛運動之主動機關、

第一方面軍
進行肅淸淮南匪共
先頭部隊已達裏安鎭

【本報訊】自上月下旬渝軍李品仙部經第一方面軍陸軍第七師王占林部擊潰以後、該處匪共即由合肥南鄉繞越巢湖西岸往東南竄入無爲巢縣廬江一帶山岳湖沼地區、預備補充再圖擾亂、潛伏該處之新四軍遊擊匪亦蠢蠢欲動、因之巢湖東南各縣、皆受震驚、人民扶老攜幼、相率逃亡、汪主席接報之後、爲愛護民衆計、立即密令第一方面軍派隊淸剿、當由任總司令抽調大軍、轉運輸快船十艘、由京開拔西上、軍容整肅、士氣極盛、當大軍暫泊蕪湖江面時、民衆得訊、夾岸歡呼、聲如雷動、渴望和平之民衆、甚有親送食品上艦犒勞者、當由前敵總指揮親自接見、表示謝意、隨即開拔西進、聞共先遣隊由陳營長率領、約五百人、已於十三日在荻港對岸五十基羅之劉家港登陸、盤踞該處之渝軍略事抵抗、即往廬江方面撤退、刻我方輜重及後備部隊已完全登陸、前線與總司令部之通報機構、亦已設置就緒、任總司令日來雖在深夜、仍批閱來電、聞於必要時、有親往無爲等縣視察戰況之說云、

日軍掃蕩
大洪山渝軍

【中央社】據同盟社訊、日軍十二日深夜掃蕩荊門北方地區、十三日晨、猛攻荊門地方石橋車站附近之渝軍第二十七師主力、

【中央社京訊】據同盟社訊、渝軍十二日於周家集西方高地、遭日軍猛攻、已蒙受重創、但十三日晨又向日軍猛攻、日軍當即澈底將其擊退、另一日軍並衝過毛家集、十三日晨猛攻集結該地東南方十公里地方之渝軍、當即將其殲滅、又日機十三日空襲袁家台賈家集兩據點、猛炸渝軍第一百四十九一百五十兩師、故此頑守大洪山脈南麓一帶山地之渝軍已被殲滅殆盡、

【中央社】據同盟社訊、進攻大洪山脈南麓之日軍、十三日乘黑夜、自安陸東北方約二十公里以至三十公里之各據點進攻、以破竹之勢、向東方開始猛攻、渡汗河衝過客店河向部家台猛進中、又一日軍衝入渝軍第四十四、六十七兩軍主力之側面、十三日黃昏猛攻柳林店陣地方面之渝軍約一千名、激戰一小時有餘、予以重創、十四日晨、已迫近大洪山脈西麓要衝三里岡、故此渝軍第六十七、四十四等兩軍、已蒙受重創、極爲狼狽、

【中央社】據同盟社訊、日華中艦隊報道部發表、日海軍機十四日下午一時空襲粤漢線衡陽、炸毀機場西方之軍需倉庫、軍需品皆化爲烏有、又另一日機並空襲瀧潭、漁中車站及附近之倉庫、予以重創、

華中鐵道公司
三月份營業激增
各線均較上月份加多

【中央社】日本華中鐵道公司所經營三月中之貨物輸送額、合計五十萬二千二百零一噸、較二月中約增十一萬九千二百九十二噸、但此三月中之輸送額、因一般輸向內地物資之增加等影響、若由線別上觀之、江南各線約增一倍以上、極堪注目、淮南線雖因治安關係、亦未見減少、又共間之乘客數、合計約一百四十六萬八千七百五十五人、較前月約增二十四萬四百二十二人、運費收入亦達六百二萬二千三百九十八元、較前月約增加一百三十四萬五千八百六十三元、茲將各線之輸送噸數分別列下、

	三月	二月
江南各線		
海南線	二〇〇・三七五	一五四・九八九
滬杭線	六二・〇七八	四九・一〇六
蘇嘉線	一・六八九	・四九六
南潯線	五三・四四〇	二四・五一七
合計	三一七・五八二	二三九・一〇八
江北各線		
津浦線	八九・九三八	六一・四九六
淮南線	九三・六八一	九一・三〇五
合計	一八三・六一九	一五二・八〇一
總計	五〇一・二〇一	三八一・九〇九

羅駐日公使
已抵東京

【中央社東京十五日電】據海通訊、新任羅駐日公使巴格銳斯科將軍、昨抵東京、偕行有羅新商務代辦、

史丹林早存
日蘇締約願望

【中央社東京十五日電】據海通訊、此間消息靈通方面宣稱、日外相松岡在莫斯科時、史丹林即有締結日蘇條約之願望、據代理日外相大橋、於昨日向東京閣員會議時聲稱、史丹林與松岡會談時、即提及締結條約事、因此松岡乃向東京請示、日首相經

、奏呈後、即電報樞府同意

日駐法公使
啓程赴任

【中央社東京十五日電】日駐法公使加藤外松、本日下午三時離此出發、取道西伯利亞赴任、

水利委會
常務會議

【中央社】水利委員會於十二日下午三時、開第二十一次常務委員會議、由委員長主席、甲、報告事項、㊀本年上半年浙省海塘工程經費、議定補助四十萬元、經先後核准舉辦工程、計海寗八堡多士字號、九堡趙魏字號、海寗老鹽倉景行字號、克字號、十三堡辰宿字號、其中多士趙魏四字號、業於上月四日動工、㊁本年上半年皖省淮堤護岸涵閘工程經費、其中護岸工程、業經先行擇要核定、令飭招標進行、其餘涵閘工程、俟續呈到會再核、㊂本會浙省海塘工程督察員辦事處、於三月十九日開始工作、乙、討論事項、㊀委員長交議、修築江北運河江實段各項工程、不敷經費、應如何辦理案、議畢散會、

不堪通貨澎漲之苦
滬市民渴望和平

【中央社上海十五日電】自軍興以還、渝方實施惡性通貨膨脹政策、引起社會上絕大之變化、物價厲漲、造成各項風潮叢生、即以上海一埠而言、近年來勞資糾紛、迭見不鮮、罷工怠工風潮、無日不聞、社會恐慌、愈演愈厲、勞資雙方、受害匪淺、故一般民衆、渴望早日實現全面和平、解除民生痛苦、復興國家之元氣、

日興亞院經濟局長
致察華北經濟狀況

【中央社北京十五日電】興亞院華北連絡部、高瀨經濟第一局長、十六日飛抵開封、續飛徐州、與現地機關、就經濟問題、尤其關於農產物對策、交換無隔閡之意見、十八日歸北京、又高瀨局長預定今後順次實地考察華北各地、

一週時局報告
—宣傳部四月十二日廣播—

國內方面

第一件　中央政治會議通過第二屆委員

中央政治委員會第一屆委員、除當然和列席各委員以外、所有延聘和指導各委員任期、按照中央政治委員會組織條例第三條第二項的規定、已經期滿、所以在第四十二次中央政治委員會裏、重訂第二屆委員、計有汪兆銘先生、王揖唐先生、陳公博先生、溫宗堯先生、梁鴻志先生、王克敏先生、朱深先生、爲當然委員、齊燮元先生、高冠吾先生、殷同先生、趙正平先生、繆斌先生、諸青來先生、趙毓松先生、岑德廣先生、趙尊嶽先生、爲延聘委員、周佛海先生、褚民誼先生、梅思平先生、陳璧君先生、林柏生先生、葉蓬先生、劉郁芬先生、焦瑩先生、陳耀祖先生、陳君慧先生、李聖五先生、任援道先生、丁默邨先生、楊揆一先生、傅式說先生、蕭叔宣先生、鮑文越先生、李士羣先生、爲指定委員、朱履龢先生、顧忠琛先生、江亢虎先生、爲列席委員、外交部部長徐良先生列席會議、所有聘書以及任用書、已經飭交祕書廳辦妥發出了、我們相信今後和平建國的大業、更可以積極的往前邁進了、

第二件　渝方暴徒破壞和平加害平民

國府還都一年以來、各地繁榮復興、人民安居樂業、和平和抗戰的是非功過、已經有了公正的評判、而且呈現在一般民衆的眼前了、重慶方面、因此非常忌妒而懷恨、因懷恨而把種種之暴戾的行動、加在和平建國同志以及無辜民衆的頭上、本月二日三日兩天、首都南京大戲院和麗都大戲院先後發生炸彈案件、南京大戲院是在二號晚間、最後一場拉幕的時候、普通座位和正廳座位之下、同時有炸彈爆發、一共有十八個觀衆受傷、三日晚間麗都大戲院也是在將要終場的時候、暴發兩枚炸彈、共有十一個人受傷、兩處事發以後、中日軍警澈夜出動、而在四日晚間、捕獲正犯王漢卿及從犯趙有富等一干人犯、並且抄獲渝方密件多種、重慶這種慘無人道的暴行暗殺、希圖破壞和平、正足以證明和平的成功、促進和平的進展、我們相信我們的力量一定可以戰勝破壞我們的仇敵的、

第三件　保釋渝方中交兩行職員

警政部當局發表談話、警政部前爲促使渝方停止暗殺暴行、澄淸社會觀念起見、對渝方中交兩行職員曾加以拘捕、現在經該兩行以及中外金融界負責人士、聯名請求保釋、警政部發言人特地發表談話、大意說、拘捕該兩行職員的目的、原在澄淸社會的觀念、使知凡屬有正當職業之中國人民、都有秩序與安全的共同要求、不幸處此國內分裂的時候、尤其應當精誠團結、主持正義、所以雖然渝方不斷的對我們加以暴行、可是我們仍舊以寬大爲懷、渝方對我們沒有誠意、我們必須以誠意對待國民、我們認爲中交兩行以及金融界負責人士的請求、是已經覺悟的可貴表示、所以准予所請、保釋該兩行被拘捕的職員、並且希望被釋放回家的中交兩行職員在與父母妻子歡聚的時候、能夠想到他們的同僚——就是被渝方暗殺的中央儲備銀行職員遺族的慘痛、同時更希望租界當局認識上海的現實形勢、在職權範圍以內、盡其應盡能盡的責任、與我們協力制止渝方的暴行、

第四件　甄敍返京報到公務員　行政院添設人事評判委員會

行政院鑒於還都以來、和運工作日益進展、建國偉業、已經奠定基礎、各方行政人員歸來的漸多、爲了甄敍用返京報到和投效的公務員起見、特在本年二月間、組織成立人事評判委員會、該會下分設登記、審查、分發三組、該會處理申請投效人員各件、辦理完全依照程序、按步辦理、凡本人在京者、限期受理、以外的請求、概不受理、凡是符合該會組織規程第一條甄敍用返京報到和投效人員的規定、政府這樣延攬賢才、體恤和運志士、和平運動的前途、是更加光明了、

第五件　中牟決口希望渝方合作堵塞

黃河中牟決口、經中央政治委員會第四十二次會議、通過了中牟決口堵口委員會組織條例、設置委員會籌辦堵塞工作以後、一般民衆始覺安心、中牟決口、是在開封和鄭州之間、二十七年六七月間、日軍要由開封進攻鄭州、重慶爲了阻止日軍的前進、不顧數省人民的生命財產、決堤放水、這件事情、還在我們的記憶之中、現在開封已劃歸我國民政府的版圖、但是鄭州還是在重慶方面的手裏、以致堵塞工作的進行、非常困難、所以中央當局、爲了顧念國家民族的元氣、在中政會第四十二次會議決議文裏面、仍舊盼望重慶誠意合作、由此可見當局的苦心、中牟決口堵塞、能否有效、實在是和全面和平以及重慶能否誠意合作有很大的關係、並不只是單純的技術問題哪、

（下接第二版）

社論

正確觀念之重要性

凡人事雖於極複雜之演變中，亦必有因果線索之可尋，內含理性之可索。昔英國革命家克倫威爾氏（Cromwell），於其致友人之書信中，有言曰：『余恒能以一人之心思，貫澈萬人之智力，因而擧世有目余猶神人者焉；其實余無他技，惟以天賦之特性，有一差堪自慰之修養：即事無巨細，理無潛顯，凡經余目，必先悉心明察，瞭解其中心之特質，權衡其正反關係，從而集中余力，一擧而直搗其心臟，使彼失措驚惶，弱點自破；雖有抗力，不足道矣；蓋振衣需挈領，剌虎需射心；是其殞屑，不如痛快』。因知所謂幹練明識之奇才者，亦惟對於每一事態之發展，由於認識之正確，把握其重心，差能尋繹其因果，而得敏捷合理之應付而已。此其理，於今茲中日關係之處置，尤爲重要。溯自中日事變以來，國人對其內含動力之眞相，鮮有能澈底認識者；亦卒因認識之不澈底，故對於事變之處置，迄未得合理的態度；而日惟爭訟滋擾於抗戰與議和之中，摸索猜測，無補實際；徒使遷延時日，徐炎生疑，無爲禍之烈，莫此爲甚！倘吾人果能捐除意氣，沉思於事理之核心，屏絕成見，體驗於文化之因果，則必能認識此次事變之動力，並非『戰爭』之正常行爲，而有『革命』之擴大意識。必先有此認識，變方始能遵循革命現實，以革命的方法決事變。且苟有此認識矣，則始也既無所謂『抗戰』，終也亦無所謂『議和』。何以故？蓋戰爭之目的爲利益，革命之爭點爲主義。利益有對立體，故可因和解而平分各半。主義爲統一性，不能於實施而是非並存。若以此主義爲是耶；則『抗之』適見其愚。若以爲非耶；則『和之』反長其惡。由是推論，則此次事變，雖會使人類遭流血之慘劇，然其主題則純爲革命；一切爭戰的形式，僅爲於此主題之發展中，偶爲的副作用耳。譬之波濤，於整個東亞的文化高潮中，因風勢急劇的轉向而掀起，而平添一巨浪之震撼；迨夫浪過波平，不須臾而轉覺海天之清澈，風日之晴和也。然彼渝府亦猶不善操舟之航海者，當其風迴浪急之際，而執逆風揚帆，激浪轉舵，於是經一震撼而遭覆舟；是固足以爲不明天時物理之舵工罪，更足爲同船共命之百姓悲！

夫戰爭與革命，於吾人之觀察中，極易得明顯之區別；然於實事之鑑故，往往生模糊之印象者，則又何故？此無他；因觀念爲知識之『分析』，故能獨立而不混；實事爲知識之『渾沌』，因素繁多，鮮有單純之形態。故爭戰與革命在實事中，亦常有觀念之交織也。一七八九年法國革命，而有拿破侖遠征諸國之戰功。是以革命而變爲爭戰者。一八五八年前，意大利封建諸侯之紛戰，產生革命家加富爾之統一運動。是因戰爭而促成革命者。他如土耳其共和國之崛興，法西斯納粹之秉政，擧凡一切政治及社會，國內及國際之大變動，其主題雖爲單純，而觀念莫不混雜之跡焉。

此種『觀念之混雜』，在一般人民之眼光中，雖似無關宏旨；且彼等亦無詳細剖析與正確認識之必要，蓋細民僅求安身於所遭遇之生活中以自滿，本不負創造歷史之直接責任。若夫政治家，歷史家等，其對於領導社會之進化，指示文化之路線，各負有直接之使命者；則擧足輕重，惟謹惟慎，故於一切事物，必先明察其因果，細玩其性質，決不可有絲毫含混之觀念，致使失其行動之正當。何以故？蓋事必有因果；理必有潛顯。執其因，以馭其果者，斯爲創造之契機。知其潛，以度其顯者，斯爲判斷之原則。而正確觀念，常從『事因』『潛理』中，體驗而得來；故其不僅爲創造與判斷之原動力，且爲行動及治略之標率。倘觀十六世紀伊里沙白女皇，及菲利伯二世之紛爭，僅爲『新基督教之革命』，而忘其爲英國國勢之戰爭，則後此西葡等國於海權制霸之沒落，克遜民族海外殖民之擴展，必非始創新教之馬丁路德氏所能夢想。觀念與歷史之關係如是，而其於政治之影響尤鉅。一九一八年歐戰告終，國聯成立；威爾遜總統之十四原則，本爲國際政治革命之初階，循此而求，未始不能致世界於永久之和平；乃當時政治家，輒拘於自私之成見，行動外交之工具；觀念錯誤，矛盾益深；以致縱橫捭闔，曾幾何時，而歐戰又起。證之我國，例尤明顯。若謂假爭戰之方法，即可得政治之革命耶？則數十年來，內戰不爲不頻仍，呼號不爲不努力；而猶革命尚未成功，人民水深火熱；此皆因觀念不清楚，以致動作無計劃之過。

今國人對於中日事變之觀念，有因其外表之發展，而失其內含之精神者；彼渝方暴政，且更有以爲澈底抗戰，即爲解決中日事件之正當途徑者；即此一念之差，致流萬人之血；過去三年之既得教訓如此，再後三年之苦痛，又將伊於胡底！吾人必需明瞭汪主席之所謂和平運動者，決非即『議和運動』之所能包括；蓋中日之磨擦，既不因戰爭之目的而起，故解決之方法，亦不以議和而爲止；一切文化，合作，經濟提攜，共同反共，新秩序等，在在均表現其革命的積極建設也。由斯而求，方能得復興建國之正途，循斯而行，庶可建東亞萬年之和平。若僅拘拘乎一隅一事，而忽略其基本政治之主體；是誠克倫威爾氏所謂：『殞屑』之處置矣。而吾人尤宜細味深察於汪主席之聲明，近衛公之原則，從而切實認識中日關係之因果與眞相，以糾正過去之錯誤，謀永久之諒解，以奠定東亞無限繁榮之基礎也！（乙）

德擬用地中海東部 作進攻近東基地
大批遠征軍開到利比亞

【中央社雅典十五日電】據合衆社訊、伊斯丹埠爾電台報告、德總司令部、擬用地中海東部爲根據地、攻取近東之巴勒斯坦、蘇彝士、埃及等處、並與南部利比亞之德軍、取鉗形攻勢、夾擊尼羅河之英軍、德總統希特勒爲軍隊假道過境事、可任擇蘇聯或土耳其、至遠征軍隊、現據確息、正源源大量開到利比亞、此輩均受長期特別鍛練、以愼經沙漠中之奇熱、預在德國處居人工造成之熱室中、其熱度爲華氏一百〇五度、下鋪乾沙、在此種熱爐內、操演數月之久無恙者、始派往菲洲、

【中央社紐約十五日電】據合衆社訊、倫敦昨夜承認希臘英軍被迫後退、羅馬則稱、業已佔領柯里柴阿國要鎮、已打通包抄英希主力軍側翼之路線、義軍之克復柯里柴、可表示英希軍或將再退至較短之第二防線、

丹否認美丹協定 召回高夫曼公使
美對此擧殊表難堪

【中央社華盛頓十四日電】丹麥政府致電否認格林蘭保護領化之美丹協定、召還高夫曼公使、美國務院十四日聲明、美國實難容忍、丹政府召還高夫曼公使、同時並通告美國仍正式承認高夫曼公使爲丹麥駐美公使、國務院於聲明時、並發表赫爾、高夫曼交換文書、其中美國表明贊同該公使之意見、謂丹麥政府係受德國政府強迫、而致命令召還與美締結格林蘭保護條約之高夫曼公使、赫爾國務卿、重新希望丹麥政府、即速恢復自由、高夫曼公使亦通告赫爾、不承認丹政府受壓迫而發出之召還歸國令、

【中央社巴西京城十五日電】據海通訊、據巴西外交部接獲美大使館、關於格林蘭美丹協定之情報稱、美國在格林蘭所設立之根據地、將爲所有美洲共和國應用、依照赫爾於一九四〇年九月七日所發之意見、關於美洲西半球之英國屬地之海軍港與飛機場、美政府亦決定所有在格林蘭所獲之一切便利、將展至其他美洲共和國所利用、以作西半球之共同防衛也、

南英領館 暗藏軍火

【中央社柏林十五日電】據海通訊、德軍抵至南塞爾維亞島斯古布地方時、在英領事館、發現一秘窟、滿藏爆炸物、彈藥筒、美國造手鎗、炸藥及其他軍火多種、該屋從堆積之怱忙情況看來、似頗重要、另有一室藏放大量英國宣傳品、按照外交官通例、行李內不得藏有手槍炸藥、但英國竟逾越此例、足見英國影響於南國政變無疑矣、

軸心軍事勝利 義人極感興奮

【中央社羅馬十五日電】據海通訊、巴迪亞之再佔、貝格勒德之陷落、及其他軸心國之重大軍事成功、義人民極感興奮、並確信最後勝利、羣衆於昨日午刻、圍觀義報之貝格勒德之陷落消息、情況至爲熱烈云、

保外長撫今思昔 對德獲勝殊欣慰

【中央社保京十五日電】據海通訊、保外長卜波夫、向德軍士兵、報紙代表、發表談話稱、「英未會得到保國同情、乃因英方對保國人民之自然政治發展所取之態度、保國會於一九一九年、受英國之賜、失去其大部領地、及愛琴海之出口、保國會爲此流過許多鮮血、自世界大戰後廿年來、從未變更該政策、今日英國欲拉攏東南歐各國、已告失敗、蓋英國爲其私權、而驅使他國對德作戰、已不可能、爲此保國對德軍之大獲勝利、深表欣慰」、卜波夫外長回憶德保在世界大戰時之併肩作戰、而對於德國對保國之有利態度、亦表示不忘云、

國外方面
第一件 巴爾幹大戰爆發

（上接第一版一週時局報告）

老牌「火藥庫」的巴爾幹半島、終於在南斯拉夫發生政變之後、成爲第二次世界大戰的「羅浮」場了、德國政府在四月六日這一天、發表一篇重要宣言、說明進攻希臘和南斯拉夫的苦衷、然後德國的軍隊、才渡過雲山大河、分別進入希南兩國國境開始了戰爭、南國京城被德國空軍轟炸成了一片大海、現在德軍已經佔領了希臘要港薩洛尼加、突破堅強的麥丁斯防線、繼續攻陷巴尼亞區、向阿爾巴尼亞疾進之中、大概快要跟在希臘境的英軍、決戰了、還一國的戰略、還勢如破竹、打勝利的情形、和以前相同、美國得到了這個消息、非常驚愕、英國首相邱吉爾先生更是很悽慘地在下院發生悲鳴、承認德國有破壞美國援英的可能、並且說德國還打算進攻土耳其和蘇聯、極希望國人的團結和美國的援助、又有匈牙利和羅馬尼亞就要幫助德國作戰、南國侵略匈牙利的軍隊、已經被擊退了、綜觀上面的情形、希南兩國在很短的時間裏、屢失要隘、難免要步比荷等國的後塵、就是英軍趕到、美國參戰、恐怕也是無濟於事吧、

第二件 日蘇關係將有發展

日本外相在訪德義的歸國途中、經過莫斯科、又和蘇外長莫洛托夫先生進行二次會談、就目下世界的情勢、以及日蘇當前主要的問題、一一交換意見、談話時間很長久、空氣也很融洽、正值現在德國已動巴爾幹、蘇聯不得不加以注意的時候、自然想和日本增進友誼、以便應付東南歐的新事態、我們預料日蘇關係、必有顯著的發展、這是值得我們慶賀的、

第三件 英美荷三國會議

美國駐菲列賓高級委員賽牙先生、最近和英國遠東軍司令樸芳元帥、荷外長克里芬斯先生、以及荷殖民部長夷爾先生、在菲列賓舉行會議、秘密商討太平洋局勢、目前已經結束了、據英國駐華盛頓記者說、軍中將已經完成了對防禦措施、星埠而表示樂觀、不過防禦措施、家認爲德國並沒有放棄進攻英本土、還幾天德國又首次猛炸北愛爾蘭、倫敦也落炸彈一千多枚、損害慘重、並且伊拉克全境的反英情勢極度緊張、以上種種、都足以證明英國人表面鎮靜、內心却是很戰慄的、

第四件 美國新主力艦下水

英國外相邱吉爾先生說、英國最後的勝利、是要取決於太平洋、這句話自然也不無道理、所以美國在拼命的加強海軍力、新造的超新式主力艦三萬五千噸「北加羅來那」號、是美國海軍有史以來最大最強的戰艦、裝有十六吋砲九門、五吋砲二十門、於一年前舉行下水典禮、現在正式服役、據說該艦的威力、是世界無比的、美國以此誇耀、不過德國的海軍、也有新造的戰艦「俾斯麥」號、其威力也不弱於美國的、況且德國的潛水艇、活躍於大西洋、美國雖擁有強大的海軍、何況英國的海軍、也不足以保持制海權、何況英國的海軍、已被德義潛艇擊沉不少、這是值得注意的、

義軍奪回柯里柴
希軍已感腹背受敵 或將退出阿爾巴尼亞

【中央社羅馬十四日電】據義軍當局發表稱、在阿爾巴尼亞戰線開始反攻之義軍、已奪回柯里柴、又希軍之左翼、已被義軍衝入、右翼背面亦已被德軍衝入、故自十四日晨以來、已在阿爾巴尼亞戰線、開始全面的退却、

【中央社羅馬急電】據海通訊、義第九軍已復佔柯里柴城、與阿爾巴尼亞附近地方、

【中央社羅馬十四日電】義軍司令部發表、㈠向南國進擊之義軍、佔領鐵道接續點克宰及塞斯特爾之尼梭、拉費亞之芬特德拉等附近各島、㈡阿爾巴尼亞戰線、在弗庫合里北方地區反攻敵軍斬獲頗夥、㈢希臘戰線、義第九軍向柯里柴挺進中、義空軍對敗退之敵軍施以猛炸、並轟炸科多軍事設施、炸毀列比石油貯藏所、予驅逐艦一艘及南船一艘以重創、

【中央社羅馬十四日電】義軍司令部發表、包圍南國鐵道要衝克林之義軍、已擊潰南軍之猛攻、佔領亞得利亞海之島嶼、

美議會將撥付 陸軍追加預算

【中央社華盛頓十四日電】美總統羅斯福、十四日向議會支付陸軍追加預算、計七億二千八百萬美元、本追加預算之主要項目、爲空軍建設費二億八千九百萬美元、

保王視察被炸區域

【中央社索非亞十五日電】據海通訊、保皇鮑利斯昨晨視察敵機轟炸區域、當受各地民衆熱烈歡迎、

英軍開始由希撤退

【中央社柏林十五日電】據國際社訊、英軍已自希臘開始撤退、現正在各處登運輸艦、德機連炸、以阻止英軍之撤退、英軍爲加速撤退起見、已有運輸艦八十艘、於星期日駛抵希臘、

【中央社柏林十五日電】據合衆社訊、德消息靈通方面、今晨在此間宣稱、德陸軍已完成準備、將於廿四小時內、對英希兩軍予以毀滅的打擊、以驅逐英國於巴爾幹之外、消息靈通界又稱、英遠征軍正效「鄧扣克」之故智、逃上運兵船、德空軍則正猛烈予以轟炸、

德機械化部隊 攻至尼羅河岸

【中央社柏林十四日電】德義兩軍、今以怒濤之湧勢、由利比里進攻埃及境內、據德國通訊社稱、德軍機械化部隊大攻勢、實始於本年一月十二日德軍疾降轟炸機隊、首次轟炸馬耳泰之瓦利塔時、將多量資材及軍隊、完全出於敵軍預料之外、輸往脫利波利一擧、此機械化部隊進攻後、英軍束手無策、今德軍攻至尼羅河岸、迫擊英軍之可能性漸將實現、

葡萄牙加強亞速爾兵力

【中央社里斯本十五日電】據海通訊、有葡士兵多人、昨乘八三七四噸之「莫津河號」、前往亞速爾羣島、葡總理兼國長薩拉查、則日內檢閱該項軍隊、此爲十日內開往亞速爾之第二批軍隊、

匈軍收復失地

【中央社匈京十五日電】據海通訊、據匈牙利參謀部昨午宣稱、匈牙利軍今日已佔領多瑙河與蒂薩河間全部地帶、該地重被併入匈領、

【中央社匈京十五日電】據海通訊、匈牙利在英權益、將由瑞典政府代管、

土設宣傳部

【中央社昂哥拉十五日電】據海通訊、土政府徇內閣之請求、在此間設立宣傳部、其工作爲糾正一般虛僞違害國家安寧之宣傳、該部部長爲麥丁氏、

本報增設溧水分銷啓事

茲爲便利溧水附近讀者起見自即日起在溧水北門外望京街森泰號設立分銷處由傅福江負責辦理俟後關于該地讀者訂閱及惠登廣告等事宜概可與傅君接洽可也 發行科啓

南京特別市政府通告

中華民國三十年四月　日

爲通告事查汽車駕駛人依照考驗規則第七條規定應於每年送由本府工務局檢驗一次并繳手續費一元逾期不來檢驗者作爲無效等語歷年度檢驗時期亟應援例辦理合亟通告仰各該汽車駕駛人遵照規定時期攜同原領駕駛執照前赴白下路工務局車輛登記所報請檢驗毋稍觀望自誤爲要特此通告

市長 蔡培　工務局局長 謝學瀛　B3186

警政部 特種警察署 特種警察教練所續招模範警士

查本所招考模範警士業登於本京各報載簡章限期報考在案茲查本所尚有餘額用再續招特將簡章列后：㈠資格高小畢業或同等學力身體強健身高五尺二寸以上素無嗜好者㈡年齡二十歲以上三十五歲以下㈢待遇訓練期間除服裝膳宿講義等概由本所供給外月各津貼十五元畢業考試及格一律補充模範警士或警長㈣訓練期間三個月（兩月在所訓練一月在外實習）㈤報名與考試即日起攜帶本人二寸半身相片三張向復興路本所報名隨到隨考㈥考試科目㈠體格檢查㈡口試㈢筆試（國文常識）㈦入所日期決定錄取後即行覓保入所 B3177

警政部政治警察署通告

治字第八號

查僞廉恥會及青廉會聚集黨徒捏造謠言專事反動宣傳擾亂國家莫此爲甚經本署偵查確實查獲相片名冊以及各項重要文件本應按名逮捕依法懲辦惟念該兩會會員多係無識青年誤入歧途何忍遽加以罪茲特將各該會會員名單公佈於下務望速即悔悟至本京[illegible]本署或上海南市警廳路本署辦事處或極司非而路七十六號警政部駐滬辦事處自首本署自當不咎既往予以自新之路萬勿因循觀望自取罪戾特此通告

會員名單：何亢明　潘仰前　顧錦成　孫祖潘　郭若蘐　施帛　王聖祥　馮樹華　杜漱芳　李海濤　胡憲人　吳人騎　華志成　楊暉　建明瑾　周郁文　李繩軾　刁慶恩　何嘉　楊星加　呂玲露　顧佩華　周潔英　吳修　褚鳳儀　魏敦義　兆熊　李承康　胡闓臣　童志宇　張葆棠　陳培德　周造影　金技　姚宗義　曹良　陸規亮　張翼　夏琳生　黃菊　何鳳　何焦　王孝通　杜秉耆　楊又清　張松年等四十七名

會員名單：王克湖　黃壽升　王海帆　錢劍秋　傅煥燦　蘇本銚　董君立　劉卍菴　馮明權　浦方貴　楊樹芬　姚志英　陸利時　孫震春　葛成　鄒圭貞　程克武　馬璽香　周鶴君　鄭敦溪　黃豪　呂國理　黃庭耀　朱溪君　沈倍勝　孫蕙芳　李毓祺　陳芝英　孫霞芳　錢青揚　瞿芬　顧青珊　楊軼　余慕英　金英　汪麗水　杜圭萍　馮肅範　柳立功等四十九名

B3168

南京特別市政府招商標買石料通告

本府現需購買老虎山或青龍山出產各種石料約二千餘英方凡資本充足並能一萬五千元之砂石廠商或營造廠有意承辦者仰于四月十四日起至十九日止攜帶投標保證金二千元章則費五元暨各項貨樣至本府工務局領取章則及標函明封固于四月廿一日上午十時親自投入標匭在本府大禮堂當衆開標特此通告

市長 蔡培　工務局局長 謝學瀛　B3173

中央陸軍軍士教導團續招軍士通告

本團遵奉軍事委員會令續招軍士施行訓練茲在南京城內漢府街毘盧寺設立報名處分期考試所有應考資格暨考取各項詳細業經軍委會佈告張貼在案凡願投考者務須遵照佈告所列各項按期前往指定地點第四次考試定本月十三日第五次考試定本月二十七日均於午後二時以前集合毘盧寺大門口聽候試驗特此通告（報名日期四月一日起四月二十七日止） B3064

中國合作社南京支社通告

第二十一號

啓者查本社換發社員物品配給證前經通知各社員來社領取在案前爲便利社員以免擁擠起見自即日起改由本社於一個月內派人直接送達各社員家中但無論送到時間早遲四月份購物權保留有效特此通告

中國合作社南京支社啓　四月十四日　B3191

溫德浩答復馬士浩文蔭啓事

不滿之處應直接與姚君交涉如姚君與馬氏訂有祕密私約以爲同意之條件不能履行此是姚馬雙方之事與鄙人無涉此啓

閱四月十四日南京新報載馬士浩文蔭駁復警告一則查荒地出租於五豐墾業公司一案於事前據中人姚筱明君報告得馬氏同意有潘君岳章代表簽約子章亦稱於未簽約之前姚君有報告已得馬氏同意殊不可解今馬氏乃作中人追事隔一月有半始登報謂未得同意殊屬不明 B3184

柳洲業主馬士浩文蔭駁復溫德浩先生之警告

並未前來徵求意見事後登報士浩等亦無同意之確答更無不予表示異議之函件乃以強詞責士浩等出爾反爾云云未免失實合行駁復并希 公鑒

閱本月八日報載溫德浩警告一則殊駭異查溫先生未得士浩等之同意擅與五豐公司訂約出租全部洲產依法然無效姚筱明君係溫先生之舊屬 B3176

鳴謝鮑正療養院主任醫師于東明先生

同人等昔年因病嗜毒由友介紹就本京石鼓路卅五號鮑正療養院主任醫師于東明先生處戒絕多病較難但經精心診治無大痛苦今已戒除出院惟王壽媛女士身多病亦告痊愈安然脫離苦海尤難得者于醫師每日常到病房探問一切稍感痛苦立時解決今同人等無以爲報爰特登報鳴謝并爲同病者告焉

王在衡　聶賢文　王壽媛　陳輯五　張啓周　陳于興　邵景初同啓　B3201

警政部招商投標警察夏季制服通告

本部現招商投標辦理警察單制服計四萬一千一百四十套凡信用卓著確具承辦大批軍裝經驗資本在貳拾萬元以上之軍裝商號須有自設之軍裝工廠經調查屬實後均可投標自登報日起拾日內于四月十五日起至四月二十四日止隨時預繳保證金柒萬元前來本部領取投標證及辦法說明書逾期不得登記並定于四月二十八日上午十時當衆開標特此通告　B3195

警政部招商投標警察膠底帆布鞋通告

本部現招商投標辦理警察膠底帆布鞋叁萬七千四百二十雙凡信用卓著資本在拾萬元以上之廠商均可投標自登報日起拾日內于四月十五日起至四月二十五日止隨時預繳保證金三萬元前來本部領取投標證及辦法說明書逾期不得登記並定于四月二十八日下午四時當衆開標特此通告　B3194

鳴謝

此次奉迎東來觀音大士聖像開光法會啓建道場收受諸善信延生薦亡登記費除開支外餘款三百元蒙悉捐助本院特此鳴謝

慈幼院心淨黃月軒敬啓　B8196

印章秀珍爲房產事緊要聲明

情因有坐落內橋灣卅二號門牌房屋一座早被乃夫印福昌與押一空後由印章秀珍與乃母章陳氏陸續墊款收回前情會經于民國廿九年一月廿五日登南京新報聲明在案諒各界均已知悉恐日久不憶前情今特再爲聲明如以後再有人欲典買此項房產務須由印章秀珍或章陳氏出面簽押方爲有效倘印福昌在外私自與人簽押等事概不生效特再爲鄭重聲明

印章秀珍　章陳氏同啓　B3296

籌組南京小學教職員聯合會全體發起人緊要啓事

據十五日報載關于籌組小教聯合會事徐局長談話多與事實不符本會爲進行不得不據實解釋如下：

一、徐局長談「本會會章規定校長不得加入」按本會猶在發起時期會章根本尚未起草此種規定何由而來

二、徐局長談本會爲少數教職員所組織按本會方在進行徵求會員猶未開始徐局長何得斷定爲少數教職員所組織

三、徐局長談十三日召集發起人談話時當時有人個別聲明對於本會組織眞相毫不知情等語按十三日召集發起人對於本會眞相何能不知局長訓話後全體即出局當時並無一人向局長聲明不知本會眞相更無片紙書面表白此種談話純係失實

四、徐局長談本會發起人已接受局長解散本會之意按十三日召集談話時局長僅表白個人德政而無說明解散本會之語本會發起人又何從表示接受且本會之組織乃向社運京分會申請與局方毫無抵觸局長又何必干涉而勸令取消乎

五、徐局長談本會爲少數別有企圖者所利用按本會組織之動機純係出於全市小學教職員所自動爲和運運動努力奮鬥並未受何方慫恿及鼓動又方在申請許可時局長何得斷定爲少數別有企圖者所利用乎

上列諸端全係根據事實釋明當能覆案本會之組織目的係謀小學教育之發展及推進和運並增加本身之福利決無其他作用任何壓迫阻礙在所不屈誠恐外界不明眞相特鄭重表白統希 公鑒

籌組南京小學教職員聯合會全體發起人謹啓　B3205

BAGSAL
"SINE"

敗熱速

瘧疾、肺炎流行性感冒
咽峽炎急性高熱

以上諸患（敗熱速）爲功效卓絕之對症良藥本品成分爲鹽酸奎寧非那宗及咖啡因等有退熱殺菌強心鎮靜諸功尤以瘧疾最爲特效各大醫師均所樂用

包裝 分注射劑及內服糖衣片劑二種（各大藥房均有出售）

信誼藥廠監製

總經理合興號謹啓
地址：中華路金沙井七號

中華民國三十年四月十六日 【星期三】 南京新報 【日刊】 【第九七三號】 【第一一一第三號】

首都警察總檢閱
昨晨在清涼山舉行
操練表演各種成績俱優

【本報訊】首都警察廳、爲考察所屬各局隊長警平時操練成績及消防救火技能是否勤勞起見、昨日(十五日)舉行春季總檢閱、在事先自十一日起、分期集中受檢長警預演、成績良好、故昨晨檢閱時、各種教練、步伐整齊、精神飽滿、至消防隊救火技能及各項國術、動作敏捷、功夫實在、尤多精彩、茲將各情彙誌於下、

檢閱場所 檢閱場在清涼山警士教練所操場、檢閱台、以蘆蓬向北搭成、上置總理遺像、兩旁掛有交叉式國旗兩面、中置講台一方、頗爲整潔簡單、當七時許各

檢閱官員 及來賓等、陸續蒞臨、計有總檢閱官警政部長李士羣、檢閱官警政部次長鄧祖禹、警衛旅長劉夷、警政部警務司長、警察廳長、以及中外來賓、警察廳各科處局隊長等共達數百人、此次

受檢官兵 名額爲六百八十九人、內分五十四班、以三三制編制、有十八個排、即成爲六個連、以是暫編爲兩個營、總指揮官爲警察廳督察處長劉漢、副指揮官爲保安隊長駱振清、八時正即開始檢閱、軍樂大作、由蘇警廳長陪同李部長等巡視一週、其

檢閱秩序 一、全體肅立、二、奏樂、三、向國旗暨總理遺像行三鞠躬禮、四、主席蘇成德報告、五、警政部長李士羣訓詞、(詞長不錄)六、來賓致詞、七、檢閱開始、八、講評、由鄧祖禹次長向各受檢官警講評此次檢閱情形、并勉勵以後檢閱時、更有良好成績、九、攝影、十、散會、至

檢閱節目 一、閱兵式、二、分列式、同爲第一第二兩營、三、連制式、保安警察隊、四、排制式、警士教練所、各項步伐整齊、縱橫隊動作敏捷、五、刺槍、六、捕蠅術(停演)同爲警士教練所、惟刺槍動作純熟、秩序整齊、六、消防隊操練、爲第三營、關於表演各項救火技能、異常迅速、八、國術表演、警士教練所及消防隊、演來頗多精彩、尤以演刀槍對打及單刀破花槍時、技藝純熟、精彩頗多云、

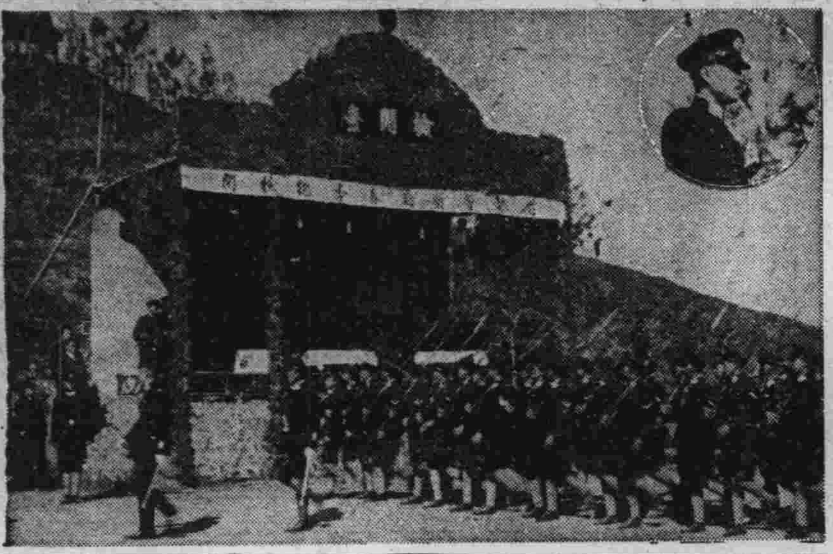

首都警察春季總檢閱、昨晨八時在清涼山警士教練所操場舉行、圖爲分列式經過檢閱台前之壯觀、右上角爲警政部長李士羣致訓時攝、

中行二屆員生 明日正式上課

【本報訊】中央儲備銀行員生訓練所、此次招收第二屆員生、計正取生五十一名、備取生九名、昨(十五)日假荷葉巷該所舉行開學典禮、到有該行理監事代表楊樹屏、各機關代表暨全體師生約百餘人、總裁周佛海並派代表出席、上午九時半全體齊集禮堂、行禮如儀後、首由楊樹屏致詞、略謂、「此次錄取員生、全憑學歷經驗與各科成績、以定去取、各位在受訓期間、務須認眞求學、以備將來爲本行推廣業務之用、庶不負國家造就人才之本意」云、語畢、由總裁及各機關代表致訓、語多勗勉、至十一時許始告完畢、聞明日起、即將正式上課、受訓期間各生須一律住所云、

四萬一千元比額 京茶葉專稅認定
各茶商顧全大局踴躍認繳

昨日京市茶商全體公推商會常務委員葛亮疇出面、招待市府財政局長鄧先聲等、設席於太平洋、到者八十餘人、席間葛氏報告茶商對於茶葉專稅、允担任比額每年四萬一千元、分三期交納、希望各商顧全大局、履行諾言勿令本人失信、是所至幸、旋由茶業公會顧問林蕉園報告、茶葉包稅之比額與茶葉之來源、今認定此數、截至來年三月底止作爲一個年度、來年如茶銷暢旺、自當增額、萬一來源缺乏、市府必當體卹商情、酌予減額、本年度則確定此四萬一千、與政府收入、茶商力量、及茶葉來源、尙屬相稱、旋由專稅所徐所長說明以前承包情形、並公推林蕉園爲副所長、林氏以警政部事務不克分身爲辭、當由大衆公同挽留、林氏表示不領薪、以免違反功令爲約、固辭不獲、後始允勉任其難云、

京市農會 即將成立

【本報訊】南京市農會整理委員會於去年十月奉社運會京分會訓令組織成立、向各區辦理會員登記及指導區會成立、雖在寒天冰地之時、該會工作人員均能不辭勞苦照常猛進、現已辦有成效、定於本月二十日假座碑亭巷社會運動指導委員會南京市分會內、召集各區代表舉行第一次代表大會、爲節省時間計、改爲一日完成、須定於是日上午爲各科報告、修正會章、討論各區提案、下午爲投票開票(選舉市會理事)就職、討論今後方針和經費云、該會現正在散發通知和請柬、異常忙碌、想該會正式理事選定之後、對於農運前途、定可大放曙光也、

國音講習會 二屆結束三屆開講

【本報訊】市教育局會同中國教育建設協會合辦之第二屆國語注音符號講習會、已定於四月十九日結束、至休業式、須俟與第三屆開講禮合併舉行、茲聞第三屆講習會址、仍決定設市立珠江路小學云、

嬰兒健康決賽日 南京小孩誕生時
他是一個平常人家的嬰兒

【本報特寫】在風和日麗春光蕩漾的昨天下午、南京市立民衆教育館與其他有關四機關合辦的「首都第二屆嬰兒健康比賽」、就在這時舉行決賽、開始的時間是下午二時、記者對於該館此次舉行嬰兒比賽、極端贊同、所以在時計還未敲一下的時候、就踏上健康路的大道、往民衆教育館去、

教育館前 實在熱鬧呢!

下午該館尙未開放的時候、門前已經是烏壓壓的擠滿了許多羣衆、彷彿開了一個人物展覽會似的、銀髮白鬚的老翁、紅顏的少婦、以及髫齡的靑年男女、天眞活潑的小孩、眞是五光十色、教你目不暇接呢!

大門按時的開了 人像潮水般湧進

門外的羣衆、小部份是參加比賽的小孩和他或她們的家長或保姆、其餘的大部分、還是些熱忱和關心這次嬰兒健康比賽的人們他或她們、居處相近的、固然不少、可是也有好些我的朋友、却是來自一二十里以外的、也都在那裏排列得相當整齊、等待這「健康之門」的按時開啓、門竟然的開了、人却像潮水般的湧進、可是秩序並沒有紊亂、可見一般民衆遵守秩序的程度、已與時俱進了、

禮堂太小 容不了這許多的羣衆

戰後的民衆教育館、本來是因陋就簡、因爲缺乏大的禮堂、所以每次的「社教活動」都受了房屋的限制、這次當然不能例外、在一間很小的——也就是該館唯一的——禮堂裏、開始嬰兒健康的決賽、在這熱鬧的場面下、無疑的是擠得水洩不通了、

工作人員努力 成績異常美滿

可是該館人員、並不因地域狹小影響到他們的工作、在該館主任趙春江合理的支配之下、解決了這屋小的問題、他的方法、就是分組輪流複查、分室舉行決賽、房屋問題雖然解決、可是把雜爲了一般觀衆、以及記者的奪足、使他吃了多少辛苦、複查及決賽於二時許開始、至六時始行完竣、所以參加此次比賽的市教育局代表趙千仞、中央醫院醫師和幾位助手、以及該館的全體職員、沒有一個不是忙得滿頭大汗、手足不停、可是工作異常認眞、絲毫並不敷衍、無怪其成績是異常美滿的了。

「他是應得第一」 參加者異口同聲說

昨日參加決賽的四組、每組各取第一名、再由四個第一名小孩、複選出一個「南京小孩」一名、當評判各組小孩的時候、但任選判的人員、都能根據醫師的檢查、客觀的優點來批評選拔兒童、所以當宣佈各組成績時、參加的家長以及圍繞在四週的觀衆、都異口同聲的說道「這個小孩是不錯、應該取他第一的」。

南京小孩 呱呱墮地

時近六時、這難產的三十年之「南京小孩」終於在羣衆歡呼聲中、呱呱墮地了、他叫劉聞天、是一個剛剛七足月的小男孩、住居本京鈔庫街六十八號、他的父親是劉樹昌和他的母親俞竹君、年齡都約在二十幾歲、父親業醫、所以才能生出這樣一個肥碩可愛的小天使來、據他的母親對記者說:「這小孩(指劉聞天)的日常食料、全恃乃母哺乳、間或喂以乳粉及果汁」云云、從這方面可以曉得他的母親對於這小孩的營養、是如何注意的了、到了這時、記者奔波了半天、却是覺着有些疲勞、而且我的任務已完、就夾雜在一羣紅男綠女的人叢中、回到了「南京新報」、

主席盃足球大會 「國府」「行政」將會師
中聯對宣傳均係鬩牆之爭

【本報訊】主席盃各院部會足球大會、本週有七場逐鹿、星期六首場僑務對中社乙係補賽、其次社會對警廳、內政對考試均爲預定節目中精彩之競爭、星期日以國府對行政、中聯對宣傳兩幕皆爲兄弟伯仲之戰、勢均力敵、勢所必然也、茲探錄秩序如後、

僑務	中社乙	星期六	下午二時
社會	警廳	星期六	三時一刻
內政	考試	星期六	四時半
警政	僑務	星期日	上午九時
國府	行政	星期日	十時一刻
司法	交通	星期日	下午三時一刻
宣傳	中聯	星期日	四時半

首都嬰兒健康決賽 「南京小孩」產生
其餘優勝名額明日發表

【本報訊】京民教館聯合有關四機關舉辦之首都第二屆嬰兒健康比賽、於昨日下午二時起舉行決賽、適值春風和暖、嬌陽柔媚、民教館內、充滿了年青的母親和活潑的嬰兒、檢查及評判在中央醫院衛生局趙主任千仞教育局判主任位辰民教館主任趙春江共同主持下進行、首由衛醫士對各嬰兒體格施以嚴格檢查、繼由各主辦機關代表、對各嬰兒精神、姿勢、態度、肌肉、各項再評定分數、以供參考、計第一組以劉聞天、張玲玲、馬鑫實、劉招華、張文鏽爲最優、第二組以孫雲生、荆新民、滕建春、呂煒明、趙升會爲最優、第三組以李曉禾、張石君、翁國强、蔣永朱爲最優、第四組以荆枝梅、滕建申、薛瑞昌爲最優、每組暫取之最優兒童、均由各主辦機關代表、公開評判、結果以第一組劉聞天爲第一、第二組以孫雲生、第三組以李曉禾、第四組因荆枝梅、滕建申同分均取爲第一、以上四組獲得第一之嬰兒、舉行最後決賽時、各代表均評選劉聞天爲第一、於是此「南京小孩」於大衆歡呼聲中產生、其餘各組尙須錄取者、遂因計算分數不及、明日始能發表云、

嬰兒健康比賽、昨日「南京小孩」選出、圖爲榮獲「南京小孩」之劉聞天(男性)出世甫七月、抱者爲其母、

看守所注重衛生 人犯注射防疫針

【本報訊】首都地方法院看守所、自該所長范琦蔗任以來、對於獄務之推行、不餘遺力、茲因時值仲春、天氣和暖之際、疫病極易發生、該所長爲防範未然計、特委派醫務主任陸醫士、負責爲人犯注射以防疾病傳染而保人犯健康、業於本月十四日上午十時開始注射、分爲六隊、依次注射、至十五日午後、注射完畢、又悉該所長爲便利診治病犯起見、除原有醫務主任陸醫士外、擬添聘中醫一名、協助診治云、

日文藝春秋社代表 生江健次來京

【中央社】日本文藝春秋社代表生江健次氏、於日前來京觀光、並就便考察我國文化事業、除預定參觀中央大學、中央宣傳講習所、中日文化協會外、並將於十七日下午一時在東亞俱樂部、召集京市文化界開座談會、擬以東亞文化上一切問題爲討論資料、徵集中日文化界對建設東亞新文化之一切意見云、

日海軍武官邸 明日放映電影招待教界

【中央社】日海軍武官府、定於本月十七日上午十時至十一時半、假本京國府路國民大會堂、放映日本紀元二千六百年紀念「海軍觀艦式」影片、該片係表現日本海軍之威容、當此太平洋風雲緊急之際、此片誠有值得觀賞之意義、聞是日預定爲招待本京中日教育界暨全體師生參觀云、

漢中路小學 添建兩教室

【本報訊】南京市立漢中路小學、本學期因投考學生衆多、增加兩級、並將前南京市立安品街小學餘屋六小間、拆至該校、由厲祥記營造廠承建教室兩間、現已完工、各處粉刷一新、使活潑小天使、得領略新氣象云、

農墾專家籌組 中國墾殖協會

【中央社】自汪主席提倡墾殖以來、一般農墾專家、仰承主席意志、而有組織團體、共同進行之議、經幾次談話交換意見、決定集合農墾同志、先行成立中國墾殖協會籌備會、推定葛鴻猷、秦硯修、邵德偉、馮自榮、仲堅等負責起草章程、該會宗旨、一面協助政府提倡墾殖、推進農業生產、一面宣傳民衆努力生產建設、並可代辦設計墾殖諮詢等事、現正在積極籌備中云、

鍾英同學會 二次籌備會議

【中央社】南京鍾英中學同學會、昨假夫子廟老萬全開第二次籌備會議、計到籌備委員萬家同、余文俊、雷子居、王申伯、焦百齊、潘大經、巴祖蔭、王迺煊、張漢民、李聯珠、董天球等、列席社運會京市分會代表顧善章、鍾英校長於鈞秋、由萬家同主席、余文俊紀錄、行禮如儀、即報告籌備經過情形、繼由社運分會代表顧科長致詞完畢後、開始討論議案、茲探錄如下、㈠會員名冊、限本月二十日以前、送交萬余兩同學收轉呈報、㈡本會會章推萬家同同學擬草、㈢大會宣言推沈天印同學擬草、㈣推潘大經擬電汪主席致敬文稿、㈤推定雷子居、萬家同、潘大經、李聯珠、王申伯、余文俊、諸同學負責辦理大會一切事宜、㈥大會日期擇定本月二十七日上午九時在鍾英本校舉行、並推雷子居接洽會場地址、㈦大會推沈紱同學擔任之、至九時許散會并聚餐云、

佛慈施診所 不日可開幕

【本報訊】本京佛教往生蓮社成立於事變之際、爲顧及當時環境起見、不惜宣揚佛法、冀以挽回人心、兩年以來、歷辦各種慈善事業、靡不深獲社會人士好評、茲聞該社同仁、鑒於時值春季、轉瞬夏令、特籌組附設佛慈施診所、藉以救濟貧病大衆、所有組織章則以及施診概況、業經草擬就緒、呈請主管機關備案、刻正着手佈置房屋、充實設備、定於最近期內、先行實施西醫部份施藥事宜、至於中醫部份、現經商請江都世傳名醫劉懷仁女士、負責主持、聞劉女士以獲得世代祕傳、每以少數平淡丹方、療治奇難重症、久已馳名江都、今茲如能担任該所中醫施診事宜、誠屬本京貧病大衆之福音、

中央大學運動會 改於「復校日」舉行

【本報訊】國立中央大學原定上月二十八日舉行慶祝國府還都紀念運動會、所有預賽情形、業誌本報、惟是日適因風雨延期、茲悉已改定於本月十七日該校復校紀念日舉行、其時間係從上午八時起際此風和日麗、運動最宜之時、想屆時數百健兒、定有一番驚人表現也。又聞該校前發各界入場券、仍一律有効、歡迎前往參觀云

復興盃籃球賽 中社勝中央黨部
今日下午有三場

【本報訊】復興盃籃球聯賽昨有中社對中央黨部、和平對立法、警校對鑑白共賽兩場、一場因立法棄權、和平以二比〇不勞而獲、凱旋而歸、中社對中央黨部、雙方旗鼓相當、戰來緊張異常、中社中鋒王紹銘、身長力壯、遠射巧妙、時予中央黨部大威脅、而中央黨部在此次盃賽、亦係勁旅之一、故銀笛一鳴、戰局總在緊張之下進展、前鋒活躍、雙方爭霸、各有所得、但中黨部後方空隙、時予中社前鋒投球不少、乃失敗之最大原因、遂以六〇比二五敗於中社、警校對鑑白、結果警校以五五比十九輕取鑑白、

法訊 首都地方法院庭訊日期

朱馬氏	鴉片	四月十七日上午九時
陳錦揚	自訴朱廣興詐欺	四月十七日上午九時
單啓興等	自訴李品三侵占	四月十九日上午九時
魏耀齋與傅瑞堂	賠償	四月二十六日上午九時
林彭與趙周氏	回贖	四月二十八日下午三時
韓穀貽與楊少山	讓房	四月二十八日上午九時
趙新民與許秀英	離婚	四月二十八日上午九時

沈君遷・陶虎文

昨版㊂後記載略有遺漏今再從㊂作起㊀

第三回 五十八着(10)粘㊂同(12)

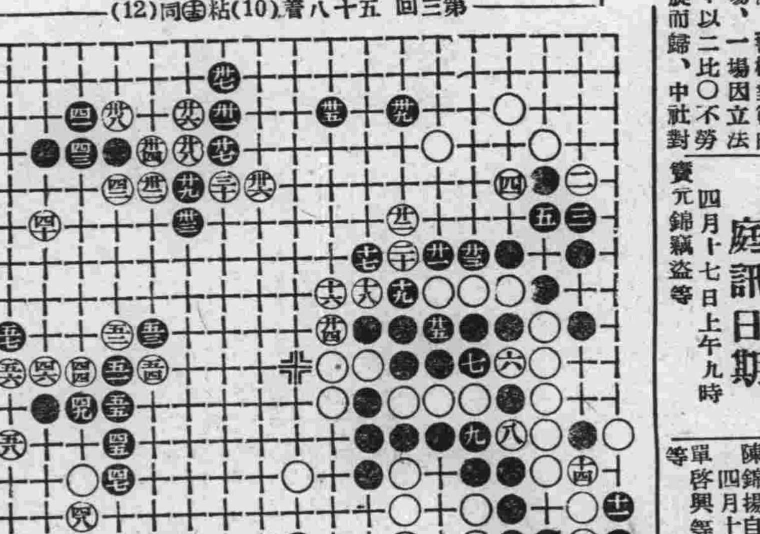

中央廣播無綫電台節目

四月十六日播音【星期三】【南京時間】 週率六六〇KC 波長四四五M 呼號XGOA

時間	節目
上午▽	
一一・三〇	歌唱(愛情如瑰等)
一一・四〇	生活講座(生活的樂趣)
正午	報時
下午▽	
一二・〇〇	西樂(管絃樂等)
一二・三〇	故事(精忠岳傳)
一・〇〇	大鼓(遊武廟等)
一・三〇	國文教授(四書—大學)
二・〇〇	國府公報 報告新聞
二・二〇	粵樂
二・三〇	經濟新聞 上海語(轉播上海)
五・〇〇	特別兒童節目(七星伴月等)
五・三〇	歌唱(賣花之聲等)
六・〇〇	報告新聞
六・三〇	友軍將士節目
七・〇〇	西樂(輕音樂)
七・三〇	友邦國民節目
八・〇〇	報告新聞
八・一五	演講(南京市黨部)
八・三〇	揚州戲(葉闕芬)
九・〇〇	報告新聞
九・二五	演講(全華轉播)
九・五〇	時事講述
一〇・〇五	預告節目 記錄新聞

日語解說 五金部木材部專辦招聘
要各京滬在住有力保人二名請四月拾六日起拾八日止自午後四時至七時(日本時間)履歷携帶面接代理人或電話郵信不答應本京太平路建福里春日莊六二號室 B3199

小孩瘦弱 須服 宏興鷓鴣菜
鷓鴣菜能補兒童身體 兼有開胃除病之效益 弱者服之轉爲肥壯
總經理 朱敬記行 中華路三五三號 B3169

35年式 汽卡車廉價出售
欲購者請至華僑路十號古田傳二接洽面談時間午後六時至八時 A838

苗振家緊要聲明
逕啓者鄙人在途中遺失聚興莊所出向南京信託莊付四月十四日匯票第二九三五號匯票叁千元第二九三六號匯票四千元除向該莊請求電致南京信託莊止付外無論中外人等拾得以上兩票一概作廢特此聲明 B3193

華文大阪每日
第六卷第八期第六十號(四月十五日號)出版了
每月一日・十五日出刊 每冊定價一角全年二元三角
主要內容
國民政府一年來之實績及今後和平運動的開展(要人參加紙上座談會)
東地中海的新風雲 上原虎重
褚大使欣賞天下奇勝訪調 洪子
徐福墓
遊熊野隨感・詠飛瀑 褚民誼
畫刊 國民政府還都一週年
蜻蜓酒家—憶鄧演達 張資平
將軍(上)
葉蓬將軍的家庭訪問記 本刊記者
B3192
大阪每日・東京日日新聞社發行

金山牌麵粉 南京批發處 榮新洋行
白下路一四九號 電話二一九五六號
常期大批現貨 歡迎賜顧 A791

本行新到 馬干魚 洋葱 洋山芋 實汽水 蚊香 肥皂
廉價批發如蒙賜顧請駕面議或電知均爲便利
進南洋行 地址 昇州路三三二號 電話 二二五〇二番 A817

火
敝公司承保各種火險 如承惠顧無任歡迎
總公司:上海外灘18號
南英保泰保險公司
南京:
地址:珠江路一六〇號 電話二三四〇

合衆煤球廠出品
▲鶴鐘牌機器煤球
四大特點
事務所武學園七五號 製造廠漢西門外石城橋

唱經樓 魚市街 北門橋
大成綢緞 協成祥布 晉源 華成局 聯合大贈品
自十六日起三星期大減價
人人有得 頭獎壹百元之希望
其餘贈品豐富件件合用包不落空購貨八元以上得抽獎一次多購類推(犧牲貨恕不贈品) A834

長命牌科學消毒牙刷
註冊商標
枝枝消毒 保証衛生 品質超群 永不脫毛
南京總經理 永泰華洋襍貨號 地址望鶴樓十一號
上海華義牙刷廠出品本京各大百貨商店均有出售

食料 雜貨 品 商行
南京太平路文昌巷拾號
軍納入商 運隆洋行 A824

中山服裝公司
自運歐美呢絨 花色應有盡有 特聘優等技師 專製時式服裝
朱雀路四十七號 A821

首都服裝界 屈指第一
大新公司
新到最新頂級特貴名綢呢緞 精製女子春季高級西服大衣 旗袍大褂
地址建康路一五一 電話二二七六九

老大綸綢緞局
建康路黑廊街
▲春裝衣料大批來京 ▲花色最新歡迎選購 ▲杭州名產杭羅杭紡 ▲零躉批發價目克己

首都第一 花色大王
凱利公司
春季綢緞 花色多 品質高 春季裁呢 欲購春裝 勿失良機
中央商場內中部轉角

三江商行
公論南京市洋服界首席 A445
西裝 婦女大衣 時裝 海陸軍服 專家
行址：建康路一〇一號 三山街口 聯陞成鞋莊原址

天津久大鞋帽莊
本號十週紀念 優待顧客起見 定價特別低廉 隨鞋敬送贈品 各界參觀比較 賜顧無任歡迎
中華路三山街口 A826

耀記永安鞋店
本店選辦高尚材料精製新型皮鞋應時名鞋定價低廉 爲優待顧客起見並備贈品隨鞋附送歡迎各界參觀
地址中華路三山街口一九六號
擇於國曆四月十六日開幕 A829

全國唯一 專門帽業
盛錫福帽廠
總店建康路

天津三聚鞋店 中華路一八〇號
選辦高尚材料 新法精工製造 最新異樣時鞋 男女高等皮鞋 工料花樣完善 貨高價實久着
春季男女皮鞋 ▲時式各種走鞋 任君選購，請到

夫子廟 華美鞋室 A513

興昌鋼床鋼具鐵廠
上海床業專家 分此
本廠自造最新出品 噴漆雙門鋼櫥銀箱
大批彈簧鋼絲繃床 由滬總廠運到

噴漆鋼管高床 大小俱全
南京中華路青年會斜對面九十五號 A827

經濟新聞

籠貨紛謀脫手 物價徘徊疲途

【本報訊】本市物價，由於法幣之貶價，投機之操縱，生活程度已達百尺竿頭，影響平民生計，殊匪淺鮮，近週以來，因霉季將屆，大批囤貨，紛紛出籠活動，以便乘高脫手，藉獲漁利，無如本市納胃、均呈呆滯，實銷毫無開展，投機份子，恐蒙虧蝕，自動抑低售價，以期早脫、故本市各項日用品及日需品，類多徘徊疲途，如麵粉，豆油，黑炭，木柴，火柴，火油，肥皂，洋燭，等等皆是有堅無堅云

到銷俱賦沉寂 雜糧市況疲憊

【本報訊】小麥市況，值茲新陳不接之秋，市場到銷，俱賦沉寂，幾陷於停頓收貨，惟市價於貨方竭力支持下，仍呈平站之局，目下市場存貨爲數極鮮，加之粉市逐步下疲，握有現貨者，雖思擺脫，亦爲環境所不許，其他如苞米，黃豆等，皆淪於疲憊之境云，

各地商情

北京 北京足金每兩賣三七五元、賣三六八元、白銀每兩賣三元二角、買三元、證券行情、統一甲種七〇・〇〇、統一乙種六六・〇〇、統一丙種六五・〇〇、統一丁種六三・〇〇、統一戊種六〇・〇〇、九六公債六〇・〇〇、中國銀行七三・〇〇、交通銀行六二・〇〇、金城銀行九二・〇〇、鹽業銀行一〇八・〇〇、大陸銀行八〇・五〇、中南銀行八三・〇〇、浙江興業八九・〇〇、電車公司五九・〇〇、自來水五〇、

無錫 無錫米市、機白元九五元、機白粳九八・五〇元、機白大子和九八・五〇元、糙粳八七元至九〇・五〇元、粳稻四七元、元稻四四元、小麥六三元、黃豆五〇元至五四・七〇元、蓁豆四〇元至四四・七〇元、白芝蔴四四元至四七元、粉市綠豐年二五・九〇元、紅豐年二四・九〇元、綠飛機二五・八〇元、綠順鳳二六・一〇元、廣豐麩皮一一・六〇元、大豆麩皮一二・一〇元、節金六七二元、軍票一一三元、

揚州 揚州米價、連日上漲、已高達一二〇元大關、頃悉潘劉兩將軍參加和運、人心異常振奮、從此各縣運輸可望暢通、米市一律看低至十六元左右、低色糙米已跌八十元關內、每石價九十八元、

蕪湖 蕪湖本日金融市況平靜、飾金進七四〇元、出七九〇元、紋銀進六元、出七元、日票進四十七元、出四十六元七角半、紗市因值農忙、交易清淡、行情並無上落、四十二支藍鳳二六〇〇元、卅二支仙桃二五八〇元、二十支仙桃一九二〇元、二十支三多一八八〇元、十六支雙獅一四〇〇元、十支醒獅一三〇〇元、十支醒獅一二四〇〇元、雜糧市價安定如恆、南關機米缺貨、普通機米七四元、上熟米七三元、中熟米七一・五〇元、普通米七〇元、糙米六九元、釉稻六八元、上等機糯米八七元、次等機糯米八二元、本冲糯米七八元、上等小麥五八・一〇元、次等小麥五六元、上等菜子四七・一〇元、次等菜子四五・二〇元、白芝蔴五五元至五五・二〇元、元蔴四四・五〇元、上色黃豆五五・五〇元、中色黃豆九五元、普通黃豆五四・二〇元、上等蠶豆四三・三五元至四三・五〇元、次等蠶豆四二元、上等蓁豆五九・五〇元、次等蓁豆五七・七〇元、上等豌豆五二・五〇元、上等赤豆五五元、粉絲八五元、煙叶一〇八元、棉花一四五元、蔴油一一〇元、菜油九十六元、

金市趨勢平穩 紗價略有上落

【中央社京訊】十五日京市金融市況趨勢平穩無甚變化、飾金進六三五元出六九五元、日票進四十七元五角出四十七元、折合法幣進二百十元五角出二百十二元八角、紗市行情、略有上落、計八支三虎一三四〇元、十支松鶴一五六〇元、十支醒獅一六五〇元、十六支紅奎星一七三〇元、二十支豐年一八一〇元、二十支醒獅一七五〇元、三十二支藍鳳二五六〇元、四十二支藍鳳二七四〇元、

粉市漸入逆境 囤戶憂形於色

【本報訊】連日粉市、仍徘徊於逆境、市氣閑散、交易無法振作、市價雖暫呈平靜、惟粉盤頹勢、殊難挽回、形成明定暗弛、本街囤戶、極度恐慌、咸擬趁機斬結、奈實銷清淡、問津者寥若晨星、一般粉囤、莫不憂形於色、窘態畢露、預料虧蝕者、當不乏人、斯誠給予投機者之當頭捧也、

商情

恒義源綠黃小會之小

米糧（下行盤） 每石價

四元　糙

貢熟　米　米　米　米

貢熟 上	（無貨）
中	（無貨）
次	（無貨）
國米 上	八四・〇〇
中	八三・〇〇
次	八二・〇〇
上	（無貨）
次	（無貨）
	八四・〇〇
	八〇・〇〇
上	九〇・〇〇
次	八八・〇〇
	（無貨）
	（無貨）

雜糧 每石價

包米	五二・〇〇
蠶豆	三八・〇〇
菜籽	（無貨）
綠豆	四五・〇〇
黃豆	四七・〇〇
小豆	五四・〇〇
青豆	五四・〇〇
芝蔴	五〇・〇〇
小麥	五六・〇〇

油糖 每担價

大連油	一三二・〇〇
大清油	一三〇・〇〇
生油	（無貨）
尖油	（無貨）
蘇油	一二〇・〇〇
秋油	二四・〇〇
精鹽（日金）	一七・七〇
淮鹽（日金）	一五・九〇
四號（每包）	二一五・〇〇
一號棉白（每包）	二四〇・〇〇
八號（每包）	（無貨）
發赤（每包）	一九〇・〇〇
枝洋（每担）	（無貨）
青糖（每担）	一一〇・〇〇
粗砂（每包）	（無貨）
冰糖（每担）	（無貨）

麵粉 每袋價

綠牡丹	二五・〇〇
紅牡丹	二三・八〇
藍牡丹	二二・〇〇
綠飛鷹	二五・〇〇
紅飛鷹	二三・八〇
藍飛鷹	二二・〇〇
綠金山	二五・三〇
紅金山	二四・〇〇
藍金山	二二・二〇

煤炭 每噸價

鴻奇煤	三四〇・〇〇
興中煤	（無貨）
[illegible]戶塊	一八〇・〇〇
[illegible]江煤	二九〇・〇〇
紅煤屑日幣	九〇・〇〇
晉[illegible]條	一六〇・〇〇
竹豐塊	一七八・〇〇
竹豐屑	一三八・〇〇
木柴每担	五・〇〇
黑炭每担	一六・〇〇

香煙 每箱價

大英	一八四五・〇〇
老刀	一四二五・〇〇
仙女	一〇八五・〇〇
品海	（無貨）
小白金龍罐	一六〇〇・〇〇
小白金龍條	一二〇〇・〇〇
大長城	九〇〇・〇〇
小長城	七六〇・〇〇
大聯珠	八〇〇・〇〇
明星	六六〇・〇〇
五華	一〇四五・〇〇
紫金山	一一四〇・〇〇
大香檳	一〇六〇・〇〇
百花牌日幣	二〇〇・〇〇
黃錦包日幣	三五〇・〇〇
美麗牌日幣	一三〇・〇〇
[illegible]日幣	一六五・〇〇
[illegible]日幣	（無貨）
雙斧牌日幣	三三五・〇〇
金鼠牌日幣	三〇〇・〇〇
長壽牌日幣	（無貨）
吉祥牌日幣	二三〇・〇〇
指南牌日幣	二八〇・〇〇
大前門（包）	五五〇・〇〇

酒類 每担價

[illegible]酒	七〇・〇〇
[illegible]子	九〇・〇〇
[illegible]糧	一五〇・〇〇
[illegible]興	八〇・〇〇

金融 每兩價

金買入市平	六四〇・〇〇
金賣出市平	七〇〇・〇〇
銀買入市平	六・〇〇
銀賣出市平	七・〇〇
華興票買進	一八三・五〇
華興票賣出	（無市）
日票買進	四五・五〇
日票賣出	四五・〇〇

雜貨 每箱價

美孚洋油原箱	五〇・〇〇
亞細亞洋油原箱	五〇・〇〇
光華洋油原箱	（無貨）
幸福洋油原箱	（無貨）
城門牌石油日幣	一五・〇〇
上海火柴每箱	一二〇・〇〇
南京火柴每箱	一一八・〇〇
鎮江火柴每箱	一一八・〇〇
[illegible]帆牌洋燭	三二・五〇
飛艦牌洋燭	三二・〇〇
固本肥皂	四六・〇〇
五洲固本肥皂	（無貨）
日光牌肥皂	八四・〇〇
美華肥皂日幣	二一・五〇
[illegible]每打	一八・〇〇

中央儲備銀行 公佈發行報告

【中央社】中央儲備銀行發行流通券及準備金數目之發行報告、截至四月十二日止、經公佈如左、

一、流通券
兌換券 二千九百零八萬八千三百十九元
輔幣券 二百二十九萬四千九百六十三元二角七分
合計 三千一百三十八萬三千二百八十二元二角七分

二、準備金
現金準備 三千一百三十八萬三千二百八十二元二角七分
保證準備 無
合計 三千一百三十八萬三千二百八十二元二角七分

我國火柴業近況

【滬訊】頃晤本市五洋商號某君、談及我國火柴業近況、分述如下、謂國人創辦之火柴廠、以大中華火柴公司之規模爲最大、擁有浦東之熒昌、杭州之光華、蘇州之鴻生等廠、實爲我國火柴業中之托辣斯、出品有美麗牌火柴、風行京滬一帶、沿滬杭與長江區域、如金華、蘭谿、衢州等地、又爲大中華所屬光華火柴公司之勢力所佔據、產品中之最著稱者、爲雙妹牌美女牌等火柴、均爲上述各地居民所樂用、至寧波及其鄰近各區居民、則皆喜用寧波正大火柴公司之出品、溫州及台屬各地、以溫州光明公司出品之一文牌鋼元牌最爲盛行、皖贛二省內大中華亦設有分銷處分公司多處、營業尚佳、惟九江裕生火柴公司之出品、在贛內地、銷路極廣、大明火柴公司、尤以扁盒火柴著稱、足爲勁敵也、洋商在華設立之火柴廠、惟美光火柴公司、所出之鳳凰牌火柴風行滬上、然較之美麗牌則便望塵莫及矣、至綠樹牌虎牌等火柴、僅限銷浙江內地、銷數有限、不及美麗牌雙妹牌銷數十之一、其所出橋牌火柴、雖暢銷九江南昌等處、然而不能與大中華出品相頡頏、浙省沿海台灣各地、昔時常有日貨由台灣輸轉進口、然每月亦祇數十箱而已、本埠虹口區、亦有小型火柴廠、則爲日人經營、出貨不多、大率供上海日僑之需、以上各火柴廠公司等在戰後物價騰漲聲中、均獲鉅利云、

上海匯市

【中央社上海十五日電】本日滬匯開盤如下、
英匯 三辨士四分之一
美匯 五金元十六分之五
軍票 售出 四十七元正
購進 四十七元四分之一

物價高漲聲中 印刷等業加價

【滬訊】近日來本埠物價之漲風未已、承印刷業與拉絨業、均以原料高貴、決定增加、茲誌各情如後、

印刷業 本埠印刷製本業、昨發出通告云、爲通告事、茲因原料飛漲、以及各項物品無不增高、原定價格、不能維持血本、業經同業公議、自本月十六日起、略事增加、除印價目單分發同業及各客戶外、特再登報通告、

拉絨業 又拉絨同業昨亦發出通告云、查近來生活指數日高、而各種主要原料及燃料、尤屬突飛猛晉、漫漲無已、前訂價格照之成本、相差太鉅、實難維持、爰經同業商議、議決重訂各項價格於後、以維血本、對於拉費一律現交實收、倘希各寶廠各寶號諒爲荷、冊單面條絨每疋二元、冊雙面條絨每疋三元、冊雙面白嗶嘰絨每疋三元二角、冊雙面厚寸絨每疋三元七角、冊雙面厚格絨每疋三元三角、冊雙面棉毛絨每疋三元八角、冊雙面維也納絨每疋三元、四十七雙面白寸絨每疋四元、四十七印花絨每疋三元二角、六十八十絨毯每條八角、毛毯每條二元四角、圍巾每打一元、倘有其他花式面、

國產呢絨暢銷 毛織廠蓬起

【中央社上海】呢絨銷路、近來益見暢旺、惟因時局關係、來源短少、致市價逐步昂騰、一般棉織廠商、因鑒於織造呢絨之利益、且去路暢達、於是紛紛改營毛織廠、近數月來、是項工廠之設立、達數十家之多、惟大部在設備上均甚簡陋云、

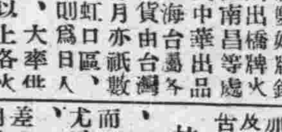

上海河內輪船公司、江瑞聚龍二輪、每日上午往揚州、時輪流開往、沿途各碼頭地名價目列後

划子口 日金八十錢
大河口 日金九十錢

沙漫洲	日金一圓
泗源溝	日金一圓十錢
十二圩	日金一圓二十錢
瓜洲	日金一圓三十錢
八里舖	日金一圓四十錢
六圩	日金一圓五十錢
揚子橋	日金一圓六十錢
揚州	日金一圓六十錢

上海造紙廠過去和現在（中）

民二十八年、成立紙廠、計有二家、國華與美泰兩廠是、前者地址西摩路一七四一號、製造毛邊、海月、連史、貢川、仿宋、招貼、書面、黃表古、牛皮紙、包紗紙、包布紙、色有光、火柴紙等、後者地址悖信路二〇二號、製造連史、毛邊、招貼等紙、該廠爲美商所經營、在美領署註冊、屬於美商美泰貿易公司業務之一、去年紙廠的創設、更呈蓬勃、原因是自前年九月歐戰重演後、洋紙的來源、頗爲困難、於是紙價、愈呈踴騰、迫使消費紙張者、頗多採用國紙、造成紙廠的極度繁榮、於是紙廠的創設、在風雲際會下、而紛紛開辦了、計有八家之多、（一）天豐廠、地址徐家匯土山灣塘子涇、製造灰黃紙版、（二）大國廠、地址星加坡路開泰北里、製造灰報紙三丁紙、薄版紙等、（三）寰球廠、地址滬西國家路二三二弄、製造灰黃紙版、（四）永安廠、地址成都路聚寶里、製造連史、毛邊、灰報紙等、（五）華綸廠、地址赫德路九四九弄七十二號、製造灰色紙版、（六）鴻昌廠、地址悖信路、製造灰紙版、（七）天生廠、地址安和寺路、製造黃灰色紙版、（八）中和廠、地址悖信路二〇九號、製造柏油紙紙版等、處最近所查、全市紙廠、計有竟成、國華、金星、光中、勤益、天豐、美泰、中華、大陸、寰球、華綸、永安、鴻昌、天章、天生、中和、江南等十七家、內天章東西兩廠、由日商協助復業、江南由日商江南造紙公司經營、美泰由美商經營外、其餘十四家、皆爲國人所經營、

三 紙廠設備及原料

各紙廠設備、大概可分爲二大部份、一即配製各項原料的預備機器、一爲製紙機器、前者的預備機器、分切草機、剪布機、除塵機、蒸煮機、（亦稱蒸球）打漿機、研漿機、漂漿機、配斯機等、後者製紙機器、則有炒紙機、烘紙機、（或烘筒）栽紙機、（此三機有連成爲一座者）整理紙張的機器、有疊紙機、打包機、製紙若用稻草連帶破布爲原料者、多用蒸煮球、若用廢紙竹料等、在規模較小者、則不用蒸球、而以蓄料池、待其腐爛後、而再打漿、至炒紙機的形式、有長網與圓網之別、凡製造各種紙張者、多用長網、僅帶烘筒二三個、製造紙版者、多用圓網、連合多數烘筒、因爲這樣、使得甚厚之紙版、容易乾燥、造紙的原料、視紙張種類而有異別、製造紙版的原料、如稻草、中有早稻草與晚稻草之分、早者爲佳、晚者較劣、原因早稻草質嫩、其配合石灰可較少、石灰亦爲製紙版所必需、爲吾國特產浙省之長興、富陽、蘇省之宜興、句容等處、均有大量出品、製造各式用紙、原料頗多、（一）破布、加以燒鹼等化學原料、可在蒸球內製成布漿、其種類很多、分江北破布、鄉莊破布、拾頭破布、夏布破布、新布破布、次等破布、洋莊破布等、其來源地以蘇省爲大宗、如崇明、海門、南通、揚州、江陰、靖江、如皋、泰興、川沙、奉賢、南匯、金山、松江、及京滬路各縣、浙省之杭州、溫州、寧波、紹興、餘姚一帶、而長江流域、亦有大宗運來、（二）碎紙、分其等級、來自印刷所、書局、報館或捲煙廠切下的道林紙、報紙紙邊潔白者爲上等、紙廠製造連史、毛邊等紙、可與木漿摻和、作爲原料、下等者、則爲乞丐自垃圾桶內拾得的各種污紙、多爲製造灰版紙、（三）蘆漿造紙、爲江南造紙廠所發明、效用與木漿同、（四）木漿、爲木材所製成、歐美各國、均有大規模製造木漿之工廠、我國以限於經濟、缺乏專門人才、至今尚無木漿廠之設立、現時紙廠所用、全部舶來、木漿有機製與化製兩種、上海造紙廠所造的紙、大都爲道林、連史、毛邊等紙、所以、購用大多爲易漂白與未漂白的化製木漿、現時上海木漿的進口行家、有駿大、茂孚、華德等家製紙原料、

若素
開胃加餐，潤腸通便
補血强身，預防疾病
四時可服，老稚咸宜
日日服用，永保無疾
主治 食慾不振，消化不良，便祕失眠，身體衰弱，妊婦諸病，缺乳，貧血。
若素大藥廠監製

頭痛・感冒
舒服靈
頭痛感冒高級治療藥
舒服靈乃根據藥物相乘作用之最新藥理、由數種貴重藥料配合而成之改良藥劑、故能功效卓著、性質安全、推爲高級製品、超然與衆不同
【主治】感冒 頭痛 頭重 神經痛 眩暈 齒痛 月經痛 喉痛 腰痛
【包裝】四片 八片 二十片 五十片 一百片
各大藥房均有經售

武田大藥廠
日本大阪市東區道修町
上海[illegible]州路一二五
漢口江漢路
廣東漢民北路一五四號

上海 分此
餘昌 鐘表眼鏡
百代唱片 高尚鐘表 電機修表 定價特廉
歌林唱機 無奇不有 與衆不同 歡迎參觀
地址 中央商場

祥和食品號
麵包 輕鬆可口 味美價廉
地址：中華路府東街 電話：二二八九一號 A535

夫子廟 太平村 支店
清水山楂糕 椒鹽杏仁
清口甜支酸 椒鹽榧子
白塔花生糖 奶油瓜子
應時 猪油夾沙青糰子
玫瑰香糟乳腐
散裝眞正西湖藕粉
中華路一六五號

馬慶康
新增
波士頓克餅 每磅一元五角
上等什錦夾心餅 每磅一元八角
牛奶花米餅 每磅一元五角

夫子廟 小蘇州
湖州粽子 新增奶油瓜子 精製五香牛肉
葷素 鴨肫肝 鮮肉 火腿 豆沙 大王 豆糕
代售名廠出品
福建土產 糖果餅乾 罐頭食物 一應俱全

南京 華藝文店
罐頭食品 洋酒雪茄 西點茶食 糖果餅乾 四時鮮果
地址 中山路珠江路西口

疲勞

強力米太寶靈片、是含有維他命B1塩酸塩純結晶的內服片劑、其含量每片〇·五瓱(一百單位)、故比之普通啤酒酵母製劑中的維他命B1量、約有十倍之多。

高單位維他命B1劑

強力米太寶靈片

事務繁劇之時、精神疲勞之間、過激運動之後旅行困頓之中、夏令疲乏之時、體內新陳代謝作用最盛、維他命B1的需要特多、所以此時如果專賴普通食餌、體內必感維他命B1的不足、一方面因維他命B1的不足、更可使新陳代謝產生物的疲勞素滯留體內如斯互爲因果、其疲勞乃更增特增、是故荀欲祛除疲勞、恢復元氣、定非供給多量的維他命B1不可、而欲供給多量維他命B1於體內、自以服用高單位維他命B1劑強力米太寶靈片爲最妙

又如欲防止心身過勞、以增進能率、事前豫先內服強力米太寶靈片劑、當然更妙。

【包裝】 100片 300片

武田大藥廠 日本大阪市東區道修町 上海福州路一二五號 漢口江漢路 廣東漢民北路一五四號

11(5)80

潘劉兩將軍來歸後 蘇北和運益擴展
各縣游資活躍民生好轉

【中央社揚州十五日電】自李長江將軍參加和運後、蘇北各河、頓趨明朗、惟濱海之陳城等少數渝軍、但以僻處海隅、軍心渙散、凡屬頭腦清明人士、已相繼來歸、效忠和運、最近潘幹丞、劉相圖歸誠通電就職、渝方在蘇北之主力八十九軍、完全解體、從此淮揚海所屬各縣、溢滿和平氣氛、完全明朗、此間人士、莫不街談巷議、欣然色喜、尤以商界中人、欣幸蘇北市場日益擴大、擬利用市面上之過剩游資、向裏運一帶各縣發展營業、

社運浙分會 嚴禁工人罷工
勞資雙方均須互助合作

【杭州訊】杭市近有勞資糾紛發生、手續方面均未能合乎法令、或勞方不經申請、而擅自罷工、或資方故意拒絕而堅持等情、此不僅妨礙工商繁榮、抑且影響治安、昨日服裝業爲增加工資不遂、全體工人發生罷工、記者特爲此事訪問社運委員會浙分會負責人、承發表意見及處置辦法、略云、近以百物昂貴、生活高漲、人民均感困難、確屬當前嚴重局面、浙江自事變以後、工商業尚未完全恢復、政府當局、遵照中央既定國策、力謀恢復地方固有繁榮、扶助工業之發展、一面對人民日常生活情形、亦承求合理之改善即以工人而論、在物價高漲中、因收入有限、要求改良待遇、增加工資、原屬正當、惟望工人方面、以國家社會爲重、不可將個人利益過分要求、同時希望資方設身處地、以國家社會着想、不可專顧本人利益、而忽略工人生活、各本互助互愛、實行勞資合作、則任何糾紛不致釀成、即或不幸發生工潮、在互相諒解、互相讓步之間、亦不難堅持而擴大、關於勞資雙方、發生爭議事件、須於事前遲據理由呈請本會及市縣政府後、依法會同進行調處、謀合理之解決、在調解尚未決定前、工人罷工、殊屬非是、除勸導先行復工外、至要求增加工資一案、本會當會同市政府秉公處理、使糾紛早日解決、嗣後各業勞資雙方有所要求、未經依法申請調解前、如工人擅自引起罷工風潮、資方故意壓迫工人、本會當嚴予制裁、或函知警務機關懲辦不貸云、

警部派員來浙 視察訓練模範警
警教所模範警察已開課

【中央社杭州訊】警政部爲造就優良警察、進訪蘇浙皖三省警士教練所、招考模範警察訓練、提高待遇、浙警士教練所奉令後、即在杭嘉湖各處、設立招募處、招募工路業已竣事、名額已足、於昨開學、警政部爲明瞭警士教練所辦理警範成績、特派視察卜範等來浙視察、業於昨日蒞杭云、

錫旅滬巨商 捐米濟貧

【中央社無錫十五日電】本邑旅滬巨商、慨助白米二百五十石、以濟榮巷沿一帶貧民、

崑山蠶事 逐步推廣

【本報崑山訊】本縣蠶桑事業、雖不十分發達、惟鄉間農家育蠶、亦爲農村副業之一、祇因默守成法、產量至爲遜色、茲悉本年各鄉區、飼育春蠶者頗多、如天時正常、產量定可轉豐、至城區之玉峯蠶桑場、規模宏大、暨大有蠶桑製造場、設備完善、去歲、飼育春秋兩蠶收成極佳、獲利頗豐、故今歲將大量飼育春蠶、逐步推充云、

教建協會成立週年 徵集資料定期展覽

【本報六合訊】中國教育建設協會、因本年六月九日、爲該會成立週年紀念、決擬舉辦教育建設資料展覽會、先期函達教育廳、請代於各縣征集與教育有關材料、送會陳列、藉既戰後教育發展之成績、及教育建設之一斑、當由教廳令飭本縣、儘量徵集、共襄盛舉、至陳列品之範圍、爲便於運送陳列起見、以照片模型圖表爲限、並須於五月二十日以前、將徵集物品、分品名件數說明等欄、呈廳以憑彙編轉送、縣府奉令後、即於昨日分令各區公所、務須儘量徵集、依限具報、

六合社會專員 辦事處成立

【本報六合訊】本邑社運專員一職、原由縣長儲奎兼任月初接奉社會運動指導委員會、及該會蘇省分會委令、改派縣黨部主任委員王潤之、爲本邑社運專員、並囑其即日赴省、出席專員會議、王潤之專員接奉上項委令後、當即遵令前去、參與會議、茲悉王專員業已公畢返六、鑒於本邑各民衆團體、急待整理、即於十二日正式成立專員辦事處、開始辦公、

皖衛生運動大會
籌會推定宣傳工作人員 組織學生演講衛生資料

【中央社蚌埠十五日電】皖省教育廳舉辦之省會各教育機關衛生運動大會、昨假第一次籌備會議、決議指定負責辦理衛生宣傳工作人員、依照計劃大綱、組織清潔隊、關於學校衛生、組織檢查隊、健康比賽、分中支小學生兩部、并分男女兩組、小學自六歲至十六歲、中學自十四歲至二十歲、每一年齡、每校參加男女各一人、衛生資料演講比賽、分中學中高兩組、中學講演時間八分鐘、小學五分鐘爲限、時間定於十六日下午一時起、假模範小學舉行、至於展覽資料日期定三日、並聘請專家舉行醫藥常識講演、於蚌埠電影院、十七日上午十時舉行、中小學生全體參加、

蚌埠澄清社會 擬收容遊民

【中央社蚌埠十五日電】近來蚌埠一般無業遊民、嗜毒之徒、三五成羣、流浪街頭、非但騷擾商民及且無竊盜行爲、足以影響社會、頃間地方熱心人士、爲徹底澄清此類遊民、將籌該大規模遊民收容所、現正計劃中、日內將開籌備會議、討論一切、

鄂省昨舉行 保安教育會議
各縣保安隊長紛紛報到

【中央社漢口十五日電】湖北省政府保安處、召開之全省保安教育會議、經積極籌備、均已就緒、各縣處之保安隊長、業於日內紛紛報到、該處現正將各項提案編印、決照預定日期、十五日起至十七日止、隆重舉行三天、

合肥保護名勝 追遙津古蹟

【合肥訊】縣府現以逍遙津、爲本邑名勝古蹟之一、關係肥城歷史地理文化至爲密切、若不隨時隨地、安爲保護、不足以維久遠、昨特訂定暫行保護規則四項、㊀園內嚴禁不經准許者、不得侵入、㊁樹木不許任意砍伐、㊂池塘內不准投入污物、㊃界內園地、禁止耕作、及洗滌污物、製定佈告木牌、分釘四週、以示禁嚴外、並令仰該區長、迅即並令仰該管保甲長、嚴加保管云云、

浙滬間輪船 昨日起開始通航
江南運河長九十六里

【杭州訊】江南運河、自事變以後、渝方因懼日軍艦艇利用該河、故自杭州至嘉興間各處、均加以破壞、後經內河輪船公司積極興建開通、業於本年一月三十一日竣工、於是上海杭州間之九十六公里水路、亦得暢通、該公司已定於本月十五日、以輪船開始通航、預料今後滬杭間交通、益行便利云、

鎮社會服務處 昨日成立

【中央社鎮江十五日電】鎮江縣黨部爲提倡社會事業、特遵照省令、創辦社會服務處、推派吳乃榮、葉叔良兩同志爲該處正副主任、茲悉業已籌備就緒、內部暫設民衆閱書報處、民衆問訊處、及民衆診療所、定十五日正式成立、

丹陽日語學校 昨日開學

【本報丹陽訊】本縣青年團指導部、鑒於青年爲國家柱石、値此和平推動、東亞中日合作漸上軌道、東亞共榮圈之確立、胥賴中日青年精誠合作、語言文字、尤應溝通、消除隔膜、爰計劃舉辦青年日語學校一所、特請日本淨土宗大學畢業生藤本先生担任教師、藤本在丹研究中國佛學已有年餘、爲人和藹可親、連日前往該部報名者、已達二三十名、該部定於今日「十五」下午三時舉行開學典禮、

當塗整理保甲 派員視察各區

【本報當塗訊】當塗各區保甲、原有相當基礎、不過以前地面未能完全安靖、伏莽潛滋、致各區保甲尙未達到完全地步、現各區已次第着手整理中、縣府誠恐各區長敷衍塞責、或整理不盡合法、特委任吳伯敏爲本縣保甲督察員、派赴各區實地視察、並予以合法指導、昨已通令各區遵照、俟該督察員劉區時、將該區保甲冊籍、及鄉鎮保甲長名冊、及前發指進保甲巡視月報表、戶口異動月報表等、檢交該員切實查核、至應報之各種月報表、亦應如期依式塡報、以便查考云、

杭盡量開墾 獎種雜糧

【杭州訊】杭縣府爲利用廢墟隙地、儘量開墾、種植蔬菜南瓜等各項種子、業已組設貸種處、貸放各鄉民播種、茲爲普遍切實督種起見、特令各區長不時巡視鄉區各地、擇優嘉獎、以收宏效云、

蘇省取締奸商 實行食糧登記

【中央社無錫十五日電】蘇省高主席、蔡民廳長以米價日益騰貴、爲取締奸商私囤抬價起見、特規定米穀麵麥四種登記、及抽查辦法、飭令各縣督飭境內米行棧店、以及寄存銀行倉庫暨居民購儲之食糧、在規定需要數量以外、分別種數、按日或按旬、逕向各縣申請登記、每月並舉行抽查、並訂定處罰辦法、本縣奉令後、即將切實遵照、

當塗診療所 開始修建

【本報當塗訊】本縣診療所、原設紅萬字會內、嗣因辦理不善、暫予停辦、縣當局爲關切民衆健康、亟謀恢復、並擬擴大設備、前經縣政會議決定診療設文昌宮、該地房屋寬大、惟需修理費及設備費約洋四千元、除由合作社指撥盈餘二千元濟用外、其餘由縣政府籌撥、現該項工程業已開始修理、不日即可完成、聞縣府已擬具概算、呈請財

南通劉橋四周 建築堡壘

【中央社南通十五日電】南通縣道北幹支路間劉路、開工以來、加緊工作、現已續至陳家橋以北、不久即可全路工竣、又劉家橋四周防禦公事、早經築成、現爲加强防禦起見、連日派工建築各地堡壘、

在三十年度預算、診療所經費內、核准發給云

南通兒童比賽 定期舉行

【中央社南通十五日電】南通縣立民衆教育館、爲促進兒童健康起見、籌備舉行嬰兒健康比賽、決定於五月五日、就該館舉行、並延聘各機關領袖担任評判、體格檢驗、延清北大央病院及衛生事務所醫師担任、

教導團錄取軍士 即首途赴京

【北京訊】中央軍士教導團、北京第一招募處、月前考取之軍士四百名、各項手續均已辦理完畢、赴京手續、已與華北交通方面辦理妥切、該批軍士、由招募處主任劉慕蘇率領、日內即啓程南下、赴京受訓云、

皖北糧管會辦事處 葉兼處長今日就職

【本報蚌埠訊】皖北區糧食管理委員會辦事處處長一職、自前任處長辭職後、省府已委民政廳廳長葉震東氏兼任、茲悉前任處長已將移交手續辦理完竣、葉兼處長即定於本月十六日就職視事、今後造福皖民、當在意料之中云、

漢市春運會 二十日預演

【中央社漢口十五日電】市教育局於十二日舉行第三次運動會籌備會、討論議案甚多、決議分頭籌備、並決議於廿日上午九時、在中山公園舉行預演、

鎮蠶業指導所 設兩分所

【中央社鎮江十五日電】鎮江縣蠶業指導所、鑒於春季蠶事、即將開始、關於指導工作、應即進行、特於黃墟鎮、石人港兩處、各設分所、以資便利指導鄉民育蠶、

合肥平糶 會商結束

【合肥訊】本縣平糶辦事處、現因此次所辦糶米、經連日糶賣、業已全數售完、特訂於本日(十二)下午二時、在縣府會議廳召開第三次會議、商討第一次糶米結束事宜云、

漢市公用局 配給食鹽

【中央社漢口十五日電】市公用局於十二日配給市民食鹽六十一萬八千斤、發放與武漢鎖鹽分會轉給各鹽店、依據警局戶口表、配給全市市民具領、

粵保護各路治安 成立鐵路特警隊

【中央社廣州十二日電】查本省粵漢、廣三、廣九等各大鐵路、經於數月前修復通車、警務處長汪屺、以各鐵路現經通車、沿路治安亟應鞏固、特成立鐵路特警一大隊、分派沿路保護、

鼓樓東 公共行 飲料結晶蒸溜水 木器毯蓆 電扇冰箱 銀櫃灶爐 歡迎投拍物品等 電話31426號 A695

遺失聲明

遺失聲明 啓者冰於四月十三日因領款購物進城、下午十一時左右在建康路途中乘人力車、一時不慎、致將進城通行證明書併委令一紙遺失(特工總部南京區外勤警衛第一大隊證明書、四月十三日發、內註限期四月銷廢)事後遍尋無着、除呈報上峯聲明作廢請備案外、用特登報鄭重聲明作廢、此啓 特工總部南京區外勤警衛第一大隊中尉副官任冰謹啓 B3207

遺失聲明 茲有警廳北區警局警士路銓遺失九二六號長警證一枚、除向主管處關聲請補發外、特此聲明作廢 路銓啓 B3202

遺失聲明 茲遺失教育部二四五號證章一枚、除呈報外、特此聲明作廢 吳復振啓 B3197

遺失聲明 茲遺失海軍部第二十三號勤務證章一枚、特此登報聲明作廢 海軍部勤務常永洲啓 B3183

大新商行 開始營業
醫學界各仕女們之好消息 本行經售上海中央化學玻璃廠出品 各種化學玻璃儀器 家庭日用玻璃佳品 零躉批發定價克已參觀比較尤爲歡迎備有目錄函索即寄 辦事處—豐富路三新里 門市部—中央商場北部 A832

廣汽 順水 昌行
本行經理上海益利汽水公司出品 各種汽水 益利老牌 及兼理美國西雅圖鮮果公司出品 渴樂斯鮮橘汁 零躉批發價目克已 地址洪武路二八七號 電話二三一三八號 A827

清虛齋 收藏書畫 廉價出讓
丹徒孫又和先生隱居高郵瓷社湖東雅好收藏鑑別頗精凡宋元明及近代名畫無不搜羅今攜帶多件來京公開展覽廉價出讓想愛好諸君定所樂聞先生于臨池之眼尤精六法曾經上海謝公展宜愚公諸畫家代訂潤例茲以來京小住廣結墨緣贈送扇面宣紙百件祇收潤例附帶個人作品多件合並陳列尙希海內名流不吝賜教來賓參觀尤所歡迎地址夫子廟二五三號 A823

三新池浴室 西式房間 洋磁浴盆 座位舒適 定價低廉 地址:中華路三山街 A579

衡平法律會計事務所 律師 會計師 葉兆昌 所址:南京城內新街口豐坊橋三十八號 電話二一七七九號

義合東磚瓦 南京和平門外東門村四〇號 電話三一七六九號 南京金陵大學側潘家菜園三號 電話三一七六八號 電報掛號〇〇〇一號 自備汽車 代客運輸 取費低廉 穩妥迅速 A574

照相材料 福記 總批發部南京白下路二一二號
明䁱春光,仕女們留雪泥鴻爪,斯其時矣 敝行貢獻大批富士人像軟片及人像乾片AI乾片於本外埠照相同業定價克已現貨滿庫 (每月第一星期及第三星期規定休業希注意) A779

大同照相館 營業要目 自動轉機 弧光攝影 油彩放大 照相材料 中山路國府路口電話二二五六九

諸君欲攝現代化的最精美藝術像 請到亞洲新都照相館 取片準確 包君滿意 太平路淮海路 夫子廟龍門街 電話二三二七四

紫色藍色複寫紙 本社經售「華中」複寫紙品質優良經久耐用價格廉宜各界採購竭誠歡迎同業批發格外克已 南華教育用品社啓 地址太平路三百二十號 A828

治淋得意丹

急性淋病之內服療法

本劑乃以最近發明之磺酸胺化合物爲主成分、在內服以後、得直接殺滅淋菌、阻止淋菌之物質代謝、並可增進人體之免疫性或抗病毒性、而促進其自然治癒、尤如對於急性淋病患者所苦之症狀、如排尿疼痛、排尿困難、尿道流膿、排尿將終時之血尿或尿意頻數等々、最有神速之効。他如對於慢性淋病以及淋病性攝護腺炎、淋病性精囊炎、淋病性關節炎、淋病性副睪丸炎等、自亦有特殊之良効。

【主治】急性慢性淋病、淋病性攝護腺炎、淋病性精囊炎、淋病性副睪丸炎、淋病性關節炎急性慢性腎盂炎、大腸菌性膀胱炎、丹毒、產褥熱、敗血症創傷感染、中耳炎、疔、癤。

【包裝】三十六片裝(六日分) 七十二片裝(十二日分) 各大藥房均有發售

武田牌家庭藥除治淋得意丹以外尙有左記四種。
武田牌 傷風頭痛藥片(一名 感冒頭痛錠)
武田牌 健胃消化藥片(一名 健胃消化錠)
武田牌 胃病藥片(一名 制酸健胃錠)
武田牌 輕瀉藥片(一名 緩下錠)

武田大藥廠 日本大阪市東區道修町 上海福州路一二五號 漢口江漢路 廣東漢民北路一五四號

(詳細仿單 函索即寄)

兩年……

黃鶯

僅短短的兩年，已滿載着悲怨的史蹟，換取我多少熱淚與啼痕！

窗外的桃樹，經了幾夜春雨，又把花枝打落了滿地。我的命運也似這桃花一樣的淡薄！短短的兩年，已結束了一場「春夢」。

誰說「愛」是甜蜜的？我祇感覺到痛苦，我祇感覺到空虛。或許，我太認真了，我太聰敏了，我不愛聽那「悲秋」的調子，人間不是沒有眞情的人，只不過感覺到「天涯何處逢知己？」

噫！我不怪你，更不怨你，你這態度是值得我欽佩的。可是，你已刺痛了一顆光明熱烈的童心，它將負着創痕永遠的流浪着，飄泊到遼遠的冷落所在，心頭的創痛，是永遠不會醫好的，——我也不願去治療。

惟有在不平凡的人生裏，纔能產生出不平凡的事蹟來，我願把一枚銳利的針尖，刺破了我整個的肉體，叫他不平凡的死。

僅僅兩年呀！這萍水般的相逢，而今又如萍水般的分散了。經過兩度美麗的春天；那湖邊的倩影，清脆的歌聲，緊握着手，並着肩，浸沉在春的懷抱裏，我們討論學術，互勗前程，一顆光明的星子，做了我倆希望的目標。

掃葉樓頭，我倆倚着欄杆，看到碧桃花開，也看到梧桐葉落，我要在那兒養病，你允我每天來探視兩次，而今，我還希望又隨着白雲飛散了。

在這短短的兩年裏，我懷着極大的希望，把你造就成一個我理想憧憬的不平凡的女子。我愛你如同愛着我自己的身體，我願犧牲一切，來幫助你，完成你平日對我低訴的志願。而今，又整個的消滅了！

從此，你的前程也許是永久的光明！幸福！可是你已毀滅了一個兩年的朋友，永遠錮禁在陰鬱的暗室裏，得不到一些兒光明。

「人生」本是旅途上的過客，我負着創痛，獨自向着死路奔馳，血流盡了，那時也該顚仆在草原上使他永遠的安息着吧。噫！到那時我也忘了你了。

一堆黃土，兩行青松，四週開着不知名的野花，飛鳥歌唱着，清泉嗚咽的在流着，這裏，如能得有你的踪跡，也就是慰藉着你兩年的朋友了。

僅僅的兩年，我已嚐遍了生之苦痛，一縷情絲，誰知竟惹起這一片愁雲，縈繞在這僅僅的兩年裏。

三十年四月十五日

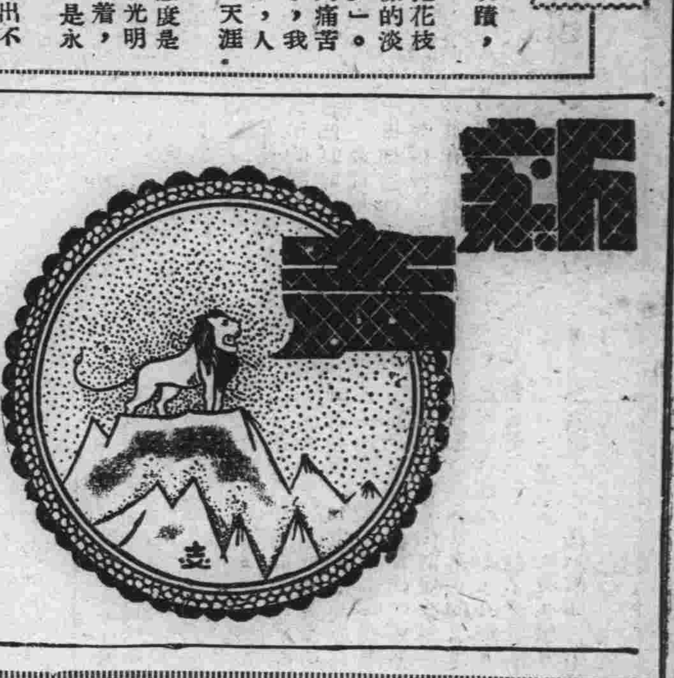

動搖（上）

玲影

（一）

不管老何是怎樣的能夠鎮靜，見過事頭，他終免不了要被恐佈的駭浪驚走——他不得不離開自已熟識的家鄉逃到別的陌生的比較安靜的地方去。

在早上隣家的陳毛和王老四自聽着了這不幸的消息，就似是滔天大禍要降臨在他們的村上，他們都像是驚弓之鳥的溜走了。臨走的時候還對何說過這樣的話：「老何，這二日的風聲太壞了，還是快跑吧，這敗軍退下來的時候，實在的還要比那土匪來得暴戾，你豈沒有聽見陳毛的話，上次╳村受過那駐軍的蹂躪，唉……那慘狀眞不堪設想的啦。老何，我看你也有媳婦，也有孫子，這團圓的一家還不快點走離開嗎……」雖然王老四對何說過這一堆的話，但在他的意思是不願走的，他只打算叫他的妻子媳婦和孫兒於必要時暫時躱避一下。他唯一的理由就是他以爲現在自己是這樣灰髮的年紀，年青的兒子所遭受的那種抽丁的慘禍，決不會落在他的身上的。……他好久以前就是這樣計劃，現在他把這種計劃實地的公佈了：他無論如何是不走的，他捨不得這家鄉幾十年來所經營的一切……。

可是他的妻子和媳婦卻始終堅持着。她們無論如何都不讓老何的主意實現，她們要死都要和他同一起連七歲的亞喜也是爲這樣而痛哭了。

結果還是老何讓步了，他們想出一個活動的辦法，就是看時局的情形決定。——可是那老人是始終固執着不願走的。

（二）

從過路的人們的口裏傳出的消息，說這幾天前方的情形很不好：╳╳師的隊伍在土樑坪打了一個大大的慘敗，大約就要撤防到這裏來，以海口沿岸作爲最前陣地。於是這噩耗一傳到，鄉里的人們的驚惶和恐怖立刻就出現了。

「唉！辛辛苦苦的年頭，還要遭禍這不幸的戰事，那敗兵一退到鄉裏來，那眞不堪設想的呀……」第一個嘆息的說。

「福哥，這還是說不盡的呀！戰爭給予我們是些什麼？……抽丁斂徵，米珠薪桂……還有……呀，那什麼鳥軍不來的時候，我們倒好。因苦點的一年，挺過一年，那一來，叫我們窮人家怎樣辦呢？……福哥！你豈沒有聽見說過我們隔壁的╳村簡直比去年受着土匪的洗刼還要厲害幾十倍……」第二個說。

老胖

淡如

「老胖，尖殺去！」

「噢，噢，馬上就來」，於是老胖立刻擱起他應做的工作，摸摸袋裏的鈔票，戴上了帽子，跟着朋友們出去，每次如此，只要一經提議或者自己相邀，總是「蠻蠻豪爆」。

這「殺」不是用刀殺人，也不是上戰場殺敵，可是也得四人各據一方，按步就班，因爲結果有勝負之分，所以稱之爲「殺」，還算是一種暗語呢！乾脆的說一句，「就是「叉麻將」。

老胖每叉必輸！很難得贏上一二次，只要有老胖，人家就十分之八確定「這次又該殺倒老胖了！」而老胖本人呢？「殺倒就殺倒，不相干，反正是消遣」，其實他也在想贏，誰叉麻將不想贏的，不想贏，如非是個傻瓜，老胖，到底不算傻，他覺得自己叉的並不錯，但不知怎的，人家偏又和他作對，這也說他叉得不好，那也說他叉得不好，他輸到不氣，最氣的是人家說他叉得不好，一面輸錢，一面還要受埋怨，所以他每當輸錢氣憤塡胸的時候，常自怨自艾的說：「不來了，明天不來了」，可是，到了第二天天亮，隔宿的氣憤經早晨的太陽光一洗，什麼又都洗忘，只要朋友們一喊，「來，照樣來」，一幅獨贏的理想又在老胖的腦神經蕩漾起來了。

不知怎的，財星高照老胖，有一次竟來了個獨贏，第二天又連贏十餘元，老朱還欠他十八塊，他志高氣揚，暗自私忖：「誰說我打的不好，好會連贏兩次嗎？我懂得這裏面的決竅了。」但是這只保了一天的險，第二天，將下辦公廳的時候，他的勃勃的雄心，卻又在大海裏翻起浪花來，思想又轉了風，他想：「打牌有牌風」，以前的話是天公地道的，以前的老是輸！只怪牌氣不好，現在我的牌風來了，自然也有一直贏下去的可能，——我第一次贏，第二次又贏，那裏有這樣凑巧的事？——但是安知我以後還有幾次大贏而特贏的呢！如此，我趁此可把以前輸掉的統統收回來，以後就可以安心的做事了。」默默沉思了好久，「好！良機不可失」，這一次讓我來發起，因爲他覺得暗中有賭神默佑，事屬必勝，所以他轉過頭來對坐在他隔壁的老王示意。「怎麼樣？」只這樣微微的一笑，說了三個字。

「怎麼樣？」老王早已會意，也微微一笑，而後面的老朱老吳也一致附議着「怎麼樣」的微笑聲。

下辦公廳的鈴響了，老胖領頭，四個人同時向目的地前進，初春的傍晚，微風吹來，還不免使人感到有些涼意，但是卻吹不冷老胖狂熱的心。

定莊入座後，起初，老胖和了好幾次，不覺心中竊喜：「眞有鬼牌風好起來擋也擋勿住」，然而兩莊一過，描頭漸漸不對了，好在他懂了決竅，「沉着應戰」，「不要緊」，等一下牌風一轉，仍可「收復失地」，一完結，計算一下，只輸了一隻洋。

於是重更坐泣，這一局他只和了三次，結果輸了三十五塊。

第三個四圈開始，他的身體雖在叉麻將，但他的心早有些飄飄然，昏昏然，他彷彿眼前有一重霧，迷濛着，迷濛着，以致連什麼都有些模糊了。牌已終了，壁上的時鐘正敲十二下，大家都有一些倦意，明天還得上辦公廳，於是老胖一結算，除老朱的欠賬退清，自已兩次所贏的統統「物歸原主」外，還賠上了紅色五元法幣六張。

夜已經歸於靜寂了，風吹在他的身上，不似先前一般的狂熱，老胖拉起了大衣領，喊了一輛街車，告訴他拉到╳╳路，在車上他又在自言自語的說：「戒賭了，明天起決計戒賭了」。

郊野……魯丁作

惜雲室散記（一一）

寄瑛

戴炳奎，爲南京著名之說書家，始隸市隱園茶社，茶資以外，另取書資，方式采用募集，多寡不拘，悉隨客意，然每屆場終，得獲甚豐，足見其所受歡迎。繼隸義順茶園，旋爲奎光閣所延聘，茶資提高，實行所謂「拆賬」，不再募資，由是營業發展，喧鬨一時，戴之名因以大噪，所說多係稗官野史，歷朝故事，及戲劇情節。所難得者，其說運講帶做，舉動表情，惟妙惟肖，一時身兼數角，方飾推官，據案審訊，復又兼扮囚徒，長跪供述，至如衙役值班，喧叱其旁者，皆一身所役。是以跌跪，跳，跑，以及爬起坐倒，諸態悉作，一齣未終，汗流滿面，復時手揮三絃，且彈且唱，聲態表情，均臻妙境；此唯一獨脚戲家，誠爲難得。又有趣者，即每值開場，必說笑話一段，材料之多層出不窮，俟談爲語，妙趣橫生，一種滑稽口吻，令人捧腹，每值精彩，滿座哄堂又能見景生情，詭諧百出，其辭含蓄趣味，寓意幽默，又能淺鮮通達，雅俗共賞，眞說書輩傑出人才，因此，中上階級者，均樂就焉。戴生涯既盛，收入亦增，按茶取值，日必萬錢，然猶養槖常空，時形拮据，緣戴性酷嗜賭，呼盧喝雉，一擲萬鏹，兼以賭運不佳，遇戰輒北，然終不悛改，是以常在窘鄉，亦自苦耳！其形寬肩短項，其貌不揚，且眇一目，望之即堪發噱，有時故作莊嚴，一種冰面滑稽，令人忍俊不禁，一語既出，笑聲雷動，一般顧客，頗着其迷，甚有無日不到者，戴所說材料，逐日更換，輒不雷同，其於歷朝故事，非常熟習，娓娓而談，絕鮮訛誤，亦難能已！記其所擅長者，爲三國漢唐及宋明故事，堪稱通俗歷史演述家。余昔不時前往一聽，率皆滿意，記其所說「開場趣」有一賭子捉姦」一齣，令人笑不可仰，以致腹痛云。

啓事

本月份稿費結至二十五日止，婦女三八節及詩詞稿費不致酬。迪，縮，劉恩祿，馨谷，石凡，土瓦，寒心，投稿諸君請乞示通訊地址，或請至復興路本報會計處領取稿費

新聲編輯部啓

望春花（一）　愛情像泡沫一樣

于羽

四月裏的豔陽天氣，菜花黃澄澄地鋪滿在江南的原野。汽車公路的旁道上，有兩個人影在移動着；天藍的衣色，配着滿山的新綠，色調非常輕快。這兩個人影漸漸地走近來了，可以看得出是一男一女，男的穿着一件天藍的布長衫，臉部略帶尖長，體格很健美。他是這縣城一個有名的男子中學裏的運動選手，在過去運動會裏得到過無數次精神上的榮譽，也受到過無數個青年女性的青睞。今天陪他在郊外散步的少女，也是會給予他青睞的一個，她是縣立女中的學生，年紀很輕，而學識很好，特別是對於文藝，在校裏的刊物上和當地報紙的副刊上，常有她的作品發表，因此她也是受全城青年男子注目的一個。

在四個月前一個嚴多的午後，他們倆在偶然的機會裏遇見了，彼此都是仰慕已久，所以談得非常投機，而且從那次會面之後，雙方情感急轉直下，一日千里，漸漸地由友誼而踏入戀愛的階段。郊外的汽車公路，城內的縣立公園，常常是他倆談情幽會之所，男女兩中學的數百同學，眼看着他們儷影雙雙，也是議論紛紛，有的是在妒忌，有的是在羨慕。不過他們的戀情卻是一天高漲一天，進展之速，正和春花一樣，在燦爛地開展起來。

他們慢慢地走着，到一座小橋邊立定了，大家都凝視着橋下潺潺的流水。那男的把手搭在女的肩上，一手指着橋下說：「薇，流水起着泡沫，太美麗了，但是不久便消滅。我們的愛情也會像泡沫一樣呢？」

女的沒有做聲，靜默了一下，用手撫着男的臂肉。

「志淵，請你放心好了，只要再等兩個月，暑假我畢業了，我總會給你具體的答覆」。兩人靜默了好久，被叫作薇的女子向男的懇切地說着。她叫趙紫薇，稍爲注意一下報紙的人都知道她的名字。

「但是，上海方面呢？」志淵又這樣急切地詢問着。這個問題又使趙紫薇的微笑的臉陰沉下來，雙眉深鎖着，像有一樁困難的事情使她不能解決似的。兩人不發一言地向歸途走去。

麗娜

何心

事情發生在一個大都市裏，時間是在幾年以前的春天。一個女子，容貌很美麗，她是相當有名的交際花，她的名字叫麗娜。她幫助着幹一件殺人的案子，結果事情失敗了，麗娜被捕，因不願供出同黨的人，終於犧牲了性命。

在某一個宴會席上，王先生認識了麗娜小姐以後，麗娜的影子，時常鑽進王先生的幻想裏，後來經過幾次見面的機會，王先生才能和麗娜很親密的往來。

晚場電影散場時，馬路上的行人已經很稀疏，春風吹到人的面上，感不到寒意。停在馬路兩旁的排成長蛇陣的汽車，正一輛接一輛的開到N大戲院的門口，看客們像潮水般的湧將出來，麗娜小姐緊緊的挽着王先生的左臂，從人叢中踏到戲院門口的石階上，一步一步的踏下來；忽然麗娜小姐發覺自己的手帕掉了，鬆開了王先生的手臂，向王先生說着笑了笑，便轉過身很快的向石階上跑去，王先生正站在最低層的石階上，望了望自己的汽車，等她回來時，突然拍，拍，拍的幾聲槍聲，對準着王先生的側面開過來，王先生很機警的躱閃，沒有準，三顆槍彈都沒有鑽進王先生的身上任何一部份；那時，王先生的保鏢們，一面拔槍，一面很敏捷地擁上保護着王先生上了早已停在階下的保險汽車。同時，麗娜也就在人叢中給王先生的手下抓到，當王先生安然返家的半點鐘後，麗娜也就被送到王先生的家裏。

和麗娜串同的，還有三個男子，也在第二天早晨押送到王家，王先生因爲痛恨他們的緣故，所以沒有問口供，只許他們和麗娜見一面便結束了他們的性命；祇見麗娜，王先生因爲她是一個美麗的女子，他會爲她陶醉過，所以想饒了她，同時，還想把她轉變過來，在她的口中，得到些意外的收獲。

方先生是知道王先生和麗娜關係最深的人，王先生和方先生也眞是無所不談，尤其關於女人的事，只要王先生和麗娜喜歡做的事，方先生都能爲他幫忙，就說王先生和麗娜吧，方先生自然也幫過不少忙，偏偏又鬧出這樣的禍來，虧得王先生是個機警的人，不然事情可鬧大了。

發生事情的第三天。

「麗娜！你是一個既聰明又美麗的交際花，爲什麼要去幹這種事呢？想來你也是一時的糊塗，才上他們的當吧？」一個年約四十來歲身穿西服的人，臉上放出了笑容，很和善的問她。

「是的，方先生，你的猜想沒有錯，但是，請你別再提這個事了吧！反正你們可以隨便的處置一個柔弱的女子。」

「麗娜小姐！你別裝糊塗了，你想如果眞的要處置你，還等得到今天麼？前天，昨天，你不是親眼看見你的同伴們的與你訣別的情形麼？我們不願你也跟他們一樣的受刑，所以只要你能說出主使你們幹這件事的是誰？同黨的有多少人？住在什麼地方？我便可以到王先生面前去代你要求，你很快的便可恢復自由了。」

方先生是受了王先生之托，來逼麗娜口供的，還種帶騙帶嚇的話，方先生對着麗娜已說過好幾遍了，但都沒有效果。這次，方先生很有把握的以爲能給他騙嚇出來了，他繼續說：

「一個富於革命性的女子，一定能幹些轟動社會影響人羣的事情，至少像你這樣的多才多藝的人，多少也得爲你們女性本身打出一條光明的道路，留給後來的女性們去享受。麗娜小姐！你的行動，值得欽佩，你的意志，值得歌頌，可惜，你走錯了路，受了人家的利用，我爲你可惜，爲你怨枉……

……」

「我不要人家可惜，我更不會怨枉，因爲我沒有受人的利用；現在我是一個失去自由的人了，你們用不到猫哭老鼠的來憐憫我，我也沒有賴，這確是我自己願意做的事。」

「麗娜！這樣說，你是願意白白犧牲你寶貴的自己的生命，倒讓主使你的同伴們活着自由麼？」

「我就是主使的人，死也算不了什麼，你們要我死，痛痛快快的打死我好了！」

麗娜的話，顯示了方先生的話仍然沒有效果。

「沒有這樣容易吧！我不是已經告訴過你麼？當你們幹這件事以前，你們也會費過不少心血；當然，你不過是其中的一個導火線而已，現在我很坦白的告訴你吧！主使你們幹的老周，已經給我們抓到了，而且，他供出張誼也有反悔的意思；所以王先生特地要我來問你，那個叫張誼的，他究竟有幾個住處？有什麼線索可以去找他？」方先生臉上好像很正經，也像是在譏笑。

「哦！老周，就是那矮個子的老周麼？我知道他會來的，因爲他的眼睛太小，腦袋裏只有錢，沒有朋友，其實，你們是上了他的當了，你們想他能告訴你們一切麼？哼！他連我們的眞姓名都還沒有知道的人，他配來主使我們嗎？哈哈！眞是笑話！」麗娜有意說壞老周。

方先生知道麗娜的話是過份，可是也不見得是全假的，他有些急了，不過他心裏還樣打算過，萬一麗娜眞的不肯供出來，我寧願要她的命，決不願王先生留着她。所以，他聽了麗娜的話，便頓了頓，很不自然的說了聲「好！」冷笑了一下走出去了。

夜深了，麗娜看不見有什麼動靜，思潮又湧上來了，她想，能讓他們不想再在我口裏找線索了麼？不會的，他們留着我，自然還是要追究這件案子的關係，老周，眞的也給他們抓來了麼？那末爲什麼不讓我和他見面呢？我想不會的，他是一個有爲的青年，他能幹，又有堅強的意思，我們同伴中要算他是很健全的一個；剛才我是故意那麼說的，誰知道他們的騙哄。對了，我們海枯石爛的誓約，誰也不願違反的，個人的生命，有什麼希罕？有什麼可寶貴的？我死了，還有別人，而况，我如今是一隻籠中之鳥，要求生，便得受辱，我不能違反我們的誓約，我情願犧牲我的生命！」

「對不起！麗娜小姐！王先生請你！」方先生匆忙的進來，說完了話站立在一邊等待她的同行。

「哦！」麗娜整整衣裳，用手理一下頭髮，跟隨在方先生的背後出來，但不到王先生的屋子去，走進了另一處屋子，沒有見王先生在，方先生把麗娜交給了另二個執着手槍的人，轉過身便退了出來。

「好吧！請你們成全我那沒有斑痕的臉，什麼都可以讓你們毁傷的。」麗娜看了這情形，知道是那麼一回事了，便對二個人那麼說。

「還有什麼話沒有？」

「沒有。」麗娜冷笑着閉上了眼睛。

周曼華主演　紅杏出牆記（今天優秀貢獻）
名著暢銷大江南北！千萬電台聽衆入迷！
描寫角戀愛……四酸甜苦辣熔於一爐！
白雲　徐風　袁紹梅　尤光照　合演　孫景璐　客串　李昌鑑　編劇
柳中浩　監製　張石川　導演　（國華出品）
中華大戲院　夫子廟貢院街

夫子廟　飛龍閣　修理內部　不日開演

國際劇場　務請早臨　勢必擁擠
今天貢獻古裝戀愛悲劇巨片
陳雲裳　梅熹　主演
蘇武牧羊
忠臣氣節！烈女英雄！含冰吞雪！羣羊爲伍！匈奴風先！胡笳歌舞！
歷史上一頁胡婦羅曼史！

東和劇場　地址中山路一〇〇　電話二一五〇三號
今日貢獻　戶田家之姊妹　是描寫姊妹們的孝心
小朋友　是日本小學生與朝鮮小學生親善之第一步地位
價目（一日金一角）大人一角　將校學生（捐稅在內）八角　兵士小孩（捐稅不要）四角　十一時開映　十二時四十分最後開映

南京大戲院
修理將竣……即將開演……
密切注意開演日期
充實新陣容！添置新佈景！
注意本院驚人消息

麗都大戲院
今天日戲　小叫天　花蝴蝶　王薰芸　全部貂蟬　麒麟豹　孟鴻茂　富麗霞　新紡棉花
今天夜戲　彭公案三集
日夜座價　對號一元　正廳四角　普通二角

羣樂戲茶廳　夫子廟
晚戲　南雲雪　金鳳樓　張劍影　王鳳英　韓鳳蛟　戴金鳳　梅林筱君
全本四郎探母
特請諸大歌星各演絕作　茶資每位五角

天香閣戲茶社
夜戲　蔣華芬　生死恨
全體歌星芳翠合唱會
挽友特請派宗正唱做　蕭瑜　務請注意登台日期

秦淮唯一高尙樂府
紅梅餐廳
座位舒適．舞池寬暢
燈光優美．陣容堅強
福森樂隊協力伴奏流行歌曲
特聘滬港紅星準時到場侯敎
地址：夫子廟貢院街　A820

日商鎮江麵粉廠金山牌各種麵粉
金山公司　零躉批售
總事務處遷移　臨時營業處　倉庫
新址評事街一七號　下丹鳳街二一六　天保里　A800

打字　本所開辦十七期招男女學員

最後挽留祇有二天　每逢星期六星期日兩天准于加演日戲

四月十七夜戲　舊譚派首領鬚生大宗匠　言菊朋　王福山　馬連昆
（唯一好做唱劇）捉放曹　公堂起宿店止
楊派長靠武生　新進短打　言小朋　薛家窩

中央大舞台　永傳公司　標準平劇
票價　特廳甲種對號肆元　官廳乙號對號叁元　花樓叁元　正廳一元四元　頭等捌角　捐稅一律在內
肆元叁元券預售日送上　電話購票專差　B3203
定座購票處　淮海路中央大舞台　電話二三〇八七號　中山東路中央飯店　電話二二一六號
四月十六日（星期三）夜戲　下午七時准演
言菊朋　馬連昆　王福山　打棍出箱
言小朋　沈曉若　張陸　陸洪瑞英武喜才　戰宛城
崔紀袁　鍾麟鴻春素琴　烏龍院　刺媳
陸正麟　筱寶義　一箭仇
姚硯萍　李君恒　會稽城
每齣小動作俱有一定規例言藝員表演神全中每場道在自稱一籍所擠台擁家曲出打顧在北南該爲佳已不無早做若毫

世界知識

一日一報人之警款

棟尾松治

「政治家欲完成其政治之目的，不可不以利用新聞之機能爲方法，且新聞固以完成較善；以政治爲職、名爲譽，而甘爲其努力者也」。

大英帝國的致命傷
納粹的潛艇政策（上）

賀民譯

深使英國人煩惱的一件事，就是最近希特勒講演時所提及的無限制的潛艇戰的威脅。

因爲英倫本島不能生長充分的食品，所以英國人對此威脅，頗爲憂慮，希特勒會謂德國必需出口，否則挨餓；英國必須進口，否則挨餓。

所以，除了進攻之外，希特勒給予英國最大的威脅就是在海上。

這一位歷史上海上霸權者已經和上次大戰一樣，又受到了德國莫大的威脅。

在這次大戰裏，德國沒有凱薩大將那樣強大的海軍，凱薩大將由於馬漢海軍大將的督促設法建立與英國海軍相比擬的海軍，以致戰爭時間因以延長，可是結果他失敗了，但是凱薩海軍的威脅英國，並不是用艦隊的力量，而是用它的潛艇和商船襲擊者。

希特勒會說過：「大軍艦僅僅是巨大資本國家所能有的東西，所以他製造了很少的大型軍艦，像英國那樣大的艦隊的力量對今日之德國已經是談不到的了。然而希特勒却仍然用威廉的眞實武器潛艇威脅着英國。

除了潛艇以外，希特勒在空中還有另一種艦隊，納粹的飛機或將與潛艇取聯合行動以破壞英國護送船隻。

×　×　×

希特勒能用甚麼武力以對抗英國呢？他就是用七十隻潛水艇開始他的戰門，首相徹齊爾作海長的時候說：英國擊沈潛艇的數目是每星期有三隻，假使這種成績可以一直繼續的話，不成問題，德國開戰時所使用的潛艇，在一九四〇年二月就可全都消滅了，很顯明的這種成績未曾作到。

由德國的潛艇數目，可以表示德國大概將要作的事情，一九一四年大戰爆發時凱薩已製成的潛艇纔二十八隻，十二隻在建造中，後來他共製成三百二十八隻，大戰告終時又成了四百二十隻，希特勒似乎沒有理由爲甚不能達到同樣成績，甚致超越之

希特勒有威廉未有之優點，第一，他有一強大之空軍，第二，他還有一種事實，那就是在這次大戰中，英國的主要艦隊要駐守於地中海，而且必長期須停留於該地。

第三也是最重要之一點，他有了法國海岸，德國已經不須要再建造力能穿行遙遠艱險的北部道路了，他更不須要像第一次大戰那樣，從德國基地出發幾星期幾星期內與水雷和追逐者相接觸。

潛水艇戰術的要石就是基地。

假使對這一點須要證明的話，英國皇家空軍的海岸司令和轟炸機很可供給，他們一夜又一夜的襲擊挪威到布隆的德國潛艇根據地，他們襲擊布來斯特，他們攻擊羅利翁，爲甚麼呢，就是因爲這是海空鷹巢，它們在竭力向着英國的航船中張它們的厲爪。

所以，德國目前的強勝，似乎是它前所未有的情況，它有它所須要的根據地，從這些根據地它可以把潛水艇分成零件由陸上運出。

埃及士兵的衝鋒演習

什麼是燃燒？

——一種有趣的科學遊戲：火燄競走——

這裏有一個很有趣的遊戲，就是用化合物在空氣中氧化發生火燄的現象，這遊戲的名子可以叫做「火燄競走」，在一張白紙上，用一支香煙頭燃起白紙邊上「起點」的地方，便可以看見幾條火燄火龍也似的奔向前去，紙的另一邊寫着「終點」，總有一條火龍比其它要早到一些，游戲者豫先擇定自己的號碼，然後再看第幾號火龍首先到達終點，那末勝負便算決定了。

這遊戲是非常有趣的，而同時又非常簡單，事先只需預備一張白紙，用黑筆寫明「起點」和「終點」，或者再寫上號碼，然後取一小撮硝酸鉀溶解在一小匙清水裏，在白紙上的「起點」起要許多線條直到終點，這些線雖同自一點出發，可是經過的途程，距離以及終點所在都不一樣。等到陰乾以後，硝酸鉀溶液的痕跡很不易看出來，於是游戲者便可以玩了，白紙可以放在一只鐵盤裏，以免燃燒時毀壞了器物。

許多種顏料當同含氧的化合物一同處理的時候，常有一種類似燃燒的現象發生，並且發生細微的光亮，如果是在夜間，這光亮便更明顯了，普通家庭用的顏料，便可以從現在的試驗出來。

最簡單的試驗就是把一撮顏料同一撮硫酸鐵或硫酸亞鐵放在一齊，混合後放在一間漆黑的暗室裏，再加入數滴普通售賣的百分之三濃度的過氧化氫溶液，這時候，便可以看見一種火光，名叫「Chemiluminescence」

如果暗室的設備不方便的話，可以做一隻方匣子，內面完全塗黑，一端挖一個洞，裝上一隻覗兜，像「打大篇」的箱子的裝置一樣，裏面放一隻杯子盛着顏料和硫酸鐵，杯子正上面匣蓋上插一支滴管，裏面裝着過氧化氫溶液，試驗的時候，眼睛只須對住了覗兜，匣子裏面便漆黑得成了一個小暗室，把上面的滴管輕輕開放，當過氧化氫溶液滴入杯子裏之後，立刻便有火光發生，同在暗室裏所看見的一樣。

另一個試驗，便是好多年前被人談論着的，現在可以拿來同前面的試驗作比較，這試驗就是強硫酸在本生燈下所放的螢光，這光可以在半暗的屋裏觀察到，先用一個試驗裏面滿盛涼水，外面用數滴強硫酸塗遍，然後拿來在本生燈的火燄上滑過，據說：因爲本生燈裏的氫原子使硫酸還原而成硫原素，再受氧化而放光。（保爾）

望遠鏡中所見的火星圖，據人們推想，面上直線或許是運河頂上白色的極冠，或許是冰或是凝固的二氧化碳，較暗的部分或許是植物，較淡的部分，或許是沙漠。

巴爾幹之歸趨

自從南斯拉夫發生政變，巴爾幹無疑地會接着告急，不論在歷史的演變上說，或是戰爭的發展上說，都是一樣的道理，因爲軸心國要與英帝國作最後決門的勝負，必須消除英國在巴爾幹上的固有勢力，而得以控制整個巴爾幹，同時英國在地中海，雖有密切的海軍站做聯絡，但她必須確保東地中海的屏障，方能得聯絡，偏安無虞，另一方面，英國爲着想牽制西線的德軍，而減少本土上的危機，也非奮力慫恿南斯拉夫反抗德國不可，現今巴爾幹的大戰，已經揭幕，連日來的英希，南，德，義各國軍隊，在巴爾幹作着血與死的混戰，造成了歷史上巴爾幹的大戰役，現在根據合衆社紐約十二日的電訊，歸納巴爾幹連日血戰的結果。

㈠德軍雖未正式佔領南國京城，但已確實到達南國的都門。

㈡德國的「班塞部隊」，已經衝過希臘西北的莫拿斯特山隘，其他「班塞部隊」，則由薩洛尼加向西挺進，企圖側擊英希的防線。

㈢德義軍隊在奧里特湖東岸的奧里特地方會師，給予阿境的希軍以嚴重的打擊。

㈣德國機械化部隊，已由莫拿斯特山隘方面，與希軍在福羅林納區域發生接觸，同時英德軍隊也正在奮力交綏。

㈤德軍已佔領南斯拉夫南北兩端的重要城鎮，即魯比安納，及比特里。

㈥南國也得皇家空軍的助力，已在強烈的反攻。

德軍自發動了對南希攻勢以後，一星期內，以雷霆萬鈞，泰山壓頂之勢，席捲塞爾維亞南部，迫使希軍退出阿爾巴尼亞，而與義軍取得聯絡，在南境會師，攻陷薩洛尼加港，伸其勢力到愛琴海峽，切斷希土的聯絡，實在有勢如破竹的情況，可說自進兵荷蘭，丹麥，比利時以後，是神速閃電戰術的第二幕。

以上是連日激戰的部分結果，目看後面正在展開決死的血戰，雅典十二日合衆社電，此間昨悉德軍縱隊已衝破南希邊境的蒙納斯蒂爾山峽，向弗洛里那推進，英德兩軍遂首次接觸，而展開眞正的希臘戰爭，皇家空軍雖猛烈轟炸，但德軍仍繼續前進，德軍是準備與希境西北的重要路線取得聯絡，俾可繞道英希防線的後方，作兩翼包抄，又據英方官報，德軍已進至甄尼薩及勞納斯蒂爾，惟南國南部的抵抗，正愈趨強頑中，東馬其頓局勢雖不甚明朗，惟希軍的抵抗，極爲堅強，英德兩軍的先遣隊，暫時雖僅發生哨兵戰，但衆信德軍自蒙納斯蒂爾前進時，當已發生此類接觸，兩軍初次接觸的地點，雖係高山地帶，但有幾處是廣闊的高原，足以大規模使用鐵甲師團，且德軍除衝入蒙納斯蒂爾山峽之外，另外一隊德軍復由蘇尼加向西挺進三十哩，英軍防線的中心樞紐當在奧林西克山以南的艾狄薩，德軍最大的壓力在阿國，希臘及南國的交界點，蒙納斯蒂爾山峽在南國蒙納斯蒂爾之南，則爲薩洛尼加西進的德軍與向弗洛里那繼續東進的德軍，如能會師，則英希的防線，將必然的被德軍從兩翼上加以包剿了。

綜觀連日巴爾幹緊張的戰局，可知協約國雖已竭其大力在頑強抗戰，但是，分明軸心國是始終佔着優勢，須知巴爾幹是此次歐戰的生命線，足於決運命定的樞紐，說不定因了巴爾幹的存亡，會引起更大的世界大戰，可知這個關係的重大，莫此爲甚，現在未到最後階段，未便盲加定論，靜待事實來分曉。

德國軍需工場之婦女

後方女性中，之與前線勇士之最接近而其所處之危險實不減於勇士者，此種女性即所謂：「白衣天使」之女看護，次於白衣天使之女性，此種女性，服務於軍需工場中之女性，爲戰地勇士製造護身擊敵之利器，其數目較多於「白衣天使」之女看護。

適應時代需要而工作之女性

德意志爲城市之地，然其彈藥之工場未有無女性者，小小城市亦與從前之面目不同，路上往來之婦女臉面亦漸變色，以從各地方而集至城市，致城市人口增加，都會中之勤勞工作多已操之於女性，雖將校官吏之妻女亦被動員，羣趨赴工場作工。德意志曾以一定之期間，動員女學生而使之在各種之職業場所工作，而詳細調查如何之事最爲吃力，又易疲勞，其結果，認爲裝置作業與修繕作業上，皆是將部分品組合起來之工作，或者是將組合起來之品，用特精密之檢查器檢查是否同一形狀之檢查課之工作，最適合於婦人，而判明此等工作婦人爲之，其成績常優於男子，而絕不至低劣。

又爲保健上起見，每日必須予以一次之新鮮牛奶，溫熱肉汁，脂肪肉等食品，並判明一週間適當之勞動時間爲四十八小時，多則爲五十四小時。

柏林職業場所之女性

勞動於工場中之婦人等，未棄去其個人的特徵，故絕不失其女性之性質，但彼女性中亦有多年勞働於金屬二場者，於戰時代替男子打釘子，及作用火將金屬與金屬鎔化之鎔接作業的女性中，往往表示出較普通女性有近乎男性的態度。

茲以柏林之一軍需工場爲例，即可窺見職業場所女性之一斑。

在手溜彈部分中立於旋盤前之一婦人，乃夫以在戰線受貫通槍傷，而入野戰病院，該婦人於結婚前曾服務於國立印刷所，乃夫本爲畫家，以主活未感覺困難，故曾望乃妻留於家庭之內，但以戰爭勃發之時，乃夫即出征，數週後讀新聞之宣傳文字，知勞働力之不足，乃將兩小孩託他人爲之照護，自己則赴工場工作，目下該婦人工作忙碌，努力以求實效。

於巨響中混雜於粗笨之男性中，有束髮而着作業衣之婦人，詢知其工作爲鎔接作業，工資雖高，但苦則未有過斯者，於此女性亦未見出有如普通女性之表情，年齡若干則不易看出，僅於其容貌上看出有工作緊張之感，該婦人於前次大戰亦會服勞役於軍需工場，乃夫則已於大戰中犧牲。

使之合於法度之一女子，彼根本即不像一女工，下垂之金髮及於肩上，着整潔之外衣，該女赤脚着上用革製用木製之鞋，行路時有似日本木屐之響音，彼女前會服務於洗衣局，因軍需工場勞力不足，故由勞動省之動員令，而使之至此工場爲金屬工，但俟戰爭終了後，彼女即可歸原來之洗衣局工作，目下則於胸中思念戰場上之勇士。

一婦人結婚而停留於家庭，一日那其所婦人會派代表者至，謂如一味遊怠，則勞動省將對之下令，因之以自己之事當自己選擇，故赴附近之工場作切創釘子之作業，頭纏以顏色及花樣不分明之布塊，前胸着布製之油大襟，恰似從廚房跑出，火上所煮有肉汁則正在沸騰。

着稻穗而印着卍字於領章之少女等，即於頸上有圍徽章彼女於去年秋即來此勞働，戰後則可返其宿舍。

更有在該工場工作已十年而管理重大之壓搾機的婦人，光黑之大手埋於金屬之屑中。離開以前該婦人會在漢堡工場勞働。

此外又由和平產業中被逐出之女性，而改業於製造婦人服裝及用具，或商店中之女店員。

完備之職業場所與家庭關係

彼女等竭力工作於工場，絕不是彼女等之本心，因工場之事不能成爲彼女等生活之中心，彼女等之心終不能不飛歸於家庭。

留於家中之丈夫小孩，廚房及洗濯物之不放心，院中所植之蕃茄，荷蘭芹不能不及時收取等問題，當刻刻不離於彼等之胸中，政府因之又想出如次之獎勵辦法。

於戰時爲除去婦女等服務於工場時而不放心家庭，由勤勞奉什團及隣居之女性等代爲經理其家庭瑣事。

房屋中之掃除，由希特勒猶根特少女團及隣舍之女性等代爲之。

小孩子等委托之於那共斯社會事業部之幼稚園，則竟日遊嬉，更有多處工場於自己之大建築地內設立自營之幼稚園，住於工場附近之婦人，晨起帶小孩離家上工場，將小孩留於工場之幼稚園內，自己即可入工場工作。

且以一週或兩週間定有一次之洗濯日，勞働之婦女，暫停工場中之工作，而再返家庭，或者是主婦或者是小姐歸家後，作掃除及洗濯，裁縫等工作，並整理所有物件，以準備至次回之洗濯日。而且丈夫以休暇而從戰線返回時，彼女等亦可由工場准假而返家庭，此乃那共斯德意志政府所定之嚴厲規則。

女性絕不能立於戰線爲兵士，然而軍需工場之婦人勞働者亦有與前線勇士及勞働者並肩坐椅子上，觀互布都之戲劇之資格。

美陸軍之優劣（上）

Trank C. Hanighen著、賀民譯

美國陸軍，在武器方面很不落伍，美國人的機械智慧，已經造成了多種器械，可以和歐洲一等陸軍並駕齊驅，如伯應飛行轟，確實是一等速度，航程和火力的武器，美國的炸彈瞄準器，是其他任何國所不能比擬的，各國的軍事專家，對於卡蘭得步槍，無不贊賞，其發射速度的機械構造與準確，命人叫絕，美國轉的坦克車，大半都能與歐洲各國最好的坦克車相提並論，

美國陸軍並有很優良的坦克車，內部傳達消息的辦法，坦克車內無線電傳遞非常進步，總而言之，這樣的東西，都是很值得注意的。

其次，在軍隊的訓練方面，比一九一七年比較進步很多，雖然苛薄如歐斯瓦爾德，卡里生維拉爾考，倘且稱贊現在的軍官人位比較好多了，他說他們有較遠大的眼光，對於國外的事時時注意，工作也很努力，他並且說政治的訓練了，美國一向是保持着世界步槍射擊術的首位，過去幾年內的演習，也給予最高司令官調動大批人馬所不可少的經驗，今年的演習結果，矯正了師團的構成與戰鬥的能力，簡單的說，美國陸軍的精力，對於準備的奮門努力，不能說是未會準備。

英美武器技術上之異點

·一羊譯·

美國輸送兵器往英國時的主要困難，是在技術上。英國所使用的步槍的口徑是〇·三〇三，但美國步槍的口徑是〇·三〇，英國的彈藥筒是不能使用於美國步槍上的，同時美國的彈藥筒亦不能使用在英國步槍上的。在野砲上亦如此，英美砲彈是不能共同使用的，因此美國軍需工場非製造二種尺寸的砲彈不可，並且所使用的道具亦是不同。英國兵工廠停止製造本國槍砲，而改造美國式的步槍乃至野砲，那是不可能的。

電話最發達的國家

蕭禔

德，美，英（和北愛爾蘭）法，加拿大，是世界上電話最發達的五個國家，每國所有的電話機數目，都在一百萬以上，據新近美國調查的報告，美國名列第一，有電話機一七·四二四·四〇六具，德國第二，有二，九六〇·四〇一具，英國（和愛爾蘭）第三，有二·一四六·四〇九具以上，法國爲一·二九二·二五四具以上，加拿大雖居第五位，但也有一·二六一·二四五具，第六在東半球，就是日本，共數爲九六五·二九〇具。

無線電話，也以美國爲最發達，平均每百人中約有十四具無線電話機。加拿大第二，每百人中有十二具，新西蘭第三，每百人中有十具，丹麥第四，每百人中，幾有十具，瑞典第五，每百人中約有九具半。

齒科名醫 徐志冲醫師主辦
志冲牙科醫院
採用最新科學方法 治理一切牙科雜症
附設健康護齒會以最低之代價保君一年口腔之安全
院址 復興路七十九號 中央商場南首 A883

兒童齒科院
成人部 科目 口腔外科 鑲牙科 補牙科
兒童部 科目 口腔外科 補牙科 矯正科
本院有設 蛀牙預防會徵求會員
設有特診室 星期日照常 星期一停診
院長留日東京齒科醫學士陳朝政
南京分院：中山路吉兆營吉兆里

淋病專科
首都唯一用最新發明特效藥 期根治急性慢性淋病永不復發
淮海醫院 精割包皮
淮海路九三號（抄紙巷口） 電話二一五五七號

中醫張仲樑 兒科專家 兼內婦科
診所明瓦廊九十八號（原住新街口）

樵山醫院 院址中山路一二七號
專治內科外科性病科 特設電療科愛克司光線
門診 每日上午九時至下午四時 星期日下午休診
出診 每日下午四時至七時 星期日節日全日休診

花柳病專科醫師
顧洪模主辦 博濟醫院 在京有十六年之歷史
專醫發育不全陽萎遺精早洩性慾缺乏之快感一二三期梅毒急慢性之淋病下疳魚口便毒皆能徹底根治
院址：江寧府大砂珠巷六號洋房 時間：每日上午八時至下午六時
分院地址：建康路姚平巷口 時間：每日上午八時至晚七時

省三醫院 院址碑亭巷二四七 電話二一四六六
內外科 花柳科 產婦科 小兒科 女醫接生 包戒煙毒
院長醫學博士任省三 產婦科女醫師任邵華

劉浩醫師
地址鼓樓舊大民會對面湖南路西橋口七十四號
科目 內科（心臟血管肝肺胃腸腦性神經系疾患及傳染病等）小兒科 皮膚花柳科 眼科及新法戒煙
時間 門診上午八時半至十二時下午二時至四時 星期六下午及星期日下午停診 出診預約隨請隨到

中西醫師 李仲達
經驗四十餘年曾任軍醫務主任
治內外各科祕治婦女崩帶癥瘕月經不調不育與節育小兒疳積咳嗽腿足軟痿麻木腫痛楊梅淋濁下疳便毒凡療各病特備有各國最新藥注射 節育安全効速
診所南門釣魚台九三號 A834

傳華 神效痔瘡藥
特售試驗樣包兩元乙瓶伍元甲瓶拾元
止痛除根 神效非常
天壽參藥號 總經理 大香爐二二三號 分號 珠江路三三六號

南京鍼灸療養院 門診部 療養部
中風不語半身不遂口眼歪斜口角流涎牙關緊閉 [illegible]
總號電話二二四五一號

廣通醫院 院址中華路府東街
包戒煙毒 用最新良法一二星期內戒除淨盡鴉片白麵等毒無痛苦亦無反應住院如居家中章程函索即寄
統治內外花柳各科 婦女痛經 （精割包皮）
醫師華達三

葆初 謝惟仁醫師
診療所 花柳科及新法戒煙 時間上午九時至下午四時
地址昇州路二六三號（糯米巷口對面）（兼內外各科）

百齡醫院
專治花柳白濁 皮膚科 性病科 戒煙科 內外科 女醫接生
（附設）產科 精割包皮
院址國府路九號 電話二三七九四

戒烟戒毒
鮑正療養院專門
首都唯一 設備完善 戒法新穎 取費低廉
院址 石鼓路三十五號 電話二二四九二號

廣東醫院 專門 戒烟戒毒 程立鈞大醫師
本醫師以二十餘之經驗爲同胞解除癮疾徹底斷根毫無痛苦經本院戒絕者已數不勝計本京人仕早已有口皆碑惟恐有人影射朦蔽致遠道來院諸君誤役望諸君注意勿爲所欺是幸（章程函索即寄）院址中華路府東街

李眼科醫院 眼科專門
院址中華路內橋（青年會對面）
設備完全 眼科醫師李培 電話二二四七〇號

厲羣醫院 牙科
院址：南京鼓樓黃泥岡南首
翟俊良 楳毒專療
各期梅毒 下疳橫痃 急慢淋濁 睪丸炎腫 陽萎早洩 女子白帶 婦人陰癢
包醫徹底根治負責痊愈 症藥費只收拾元 需要注射面議 花柳內外各科 包戒鴉片白麵 上午八時至下午七時 昇州路西段糯米巷口 星期照常應診 ▲總所仍在輝復巷口▼

中青齒科醫院 齒科全科
齒科醫師林中青
院址遊府西街45號 電話二二四三六號

國醫楊伯雅子
楊紹伯醫室 朱雀路慧園街十三號

國醫 推拿科徐希濤
診所復興路南首應後街八號
專治 中風不語半身不遂四肢麻木手足拘攣筋骨疼痛肝胃氣痛肺癆吐血痞塊腰脇酸膝軟經期不調小兒驚風跌打損傷新久疑難雜症

朱壽江醫師 小兒科專門 兼內科 婦人科
白下路一二三號 A825

白敬宇眼藥
及各種時行目疾
店址南京朱雀路奇望街白下路昇平橋
主治沙眼 [illegible]

中外新藥 專家配方
新民大藥房
太平路一五五號郵局斜對 A815
電話二二七八〇

調經素
專治婦女百病 對於調經閉經痛 尤有不可思議之奇功
朱雀路總經理屈臣氏大藥房各大藥房均售

鼓樓 新都汽車行
中山北路十號 電話三一一九四九 A802

學泉

第一期

經濟專刊 第一號

貨幣價值的變動對社會各方面之影響

蕭鳴

無論通貨膨脹，還是通貨緊縮，貨幣價值的變動，對於社會各方面都有很大影響的。這二者都會使社會上財富的分配發生大改變，同時這二者都有一種力量使社會上財富的生產被過分刺激或被過分滯止，而且比較起來，通貨膨脹對分配者特別不利，通貨緊縮對生產者特別不利。

講到分配方面，社會可以分成三個階級：投資階級，營業階級和薪工階級。這三個階級有時固可互相重複，但在當時社會組織中，這種分級是有他們的明顯的界限，而他們彼此之間有實際的利益衝突。

投資的成立，假定貨幣有永久不變的「眞正價值」，他使貨幣所有者與管理人分爲兩人。今日投資的方式有三：第一，所有主失去管理權而仍有所有權，如出租土地，房屋，機器等的主人和股份公司的一般股東都屬於此類。第二，所有主暫時和財產分離，若干時後仍可得回原物，而分離期間則享有一定年金的報酬，如物品的租賃是。第三，所有主永遠和財產分離，到期收回代價的貨幣，而享有定期年金或定額貨幣的報酬，如抵押，債券，股份公司的優先股等都是這樣。最後一種投資是最進步的投資。

貨幣其實只是政府規定的法價。他的價值並不很穩定安全，而常常會變動的。從歷史上看，法價的價值有漸漸跌落的趨勢。這因爲：一，政府多半是窮的，總想法借貨幣的貶值來增加收入；二，居於債務者地位的農民階級人數最多，在政治上的影響很大，而貨幣跌價對於他們有利；同時還可以借此是平衡複利及高利貸和產制度的不公平。這一點普通人在日常生活中很少注意到，總以爲貨幣是唯一穩定價值的標準。

對於營業階級，物價增高是有利的。第一，他們可以從投資者方面得到利益，而借錢所付的利息無幾，而營業買賤賣貴的所得却很大。營業者所最顧慮的是實際利率，在物價上漲時，還款時連本帶利的實際價值，較借款時還低，他不但不要出實際利率，甚至還有利可圖了。第二，他們可以從消費者方面得到利益，今日營業者的意外利潤便是物價抬高的可怕原因。

普通經濟學者都以爲工資的變動較物價的變動來的慢，所以在物價高漲時，工人的實際收入便要減少。不過在進步的國家，工人組織良好，買力常可以保持平衡，與甚至還可以借是改善工人的生活。但這也要在營業者得有意外利潤時才會實現。營業者已經得有很多意外利潤，爲討好工人，很願意多出一點工資和工人同享幸福，所以在第一次大戰後都有更多的改善。

營業者的意外利潤並不是正常的，不是由於一個國家生產的進步，而是犧牲其他階級的利益。這使一國在不知不覺中用本是將來投資的儲蓄於今日，價值愈變動愈大，收入與資本愈分不清，社會裏的資本愈變成不重要，這並不是好的現象。此外，工人階級在經濟蕭條時是不利的，不但失業問題發生，而且實際工資也要減低。

物價上漲對於固定入息的薪水階級最爲不利，貨幣的實值日益下降，等額收入的實際所得便一天天的減少。也就是說一個人的收入拿貨幣數量來計算固然是沒有減少，可是要拿實物來計算却減少太多了。這換句話說，拿現在的錢去買東西，所能買來的東西要比物價沒有漲以前少的很多。比方說，現在的幣值據估計只合民國二十五年的百分之十五，一個人在民國二十五年每月收入一百元，在今日每月也收入一百元，他的貨幣實際收入固然沒有減少，他的實際收入却只有民國二十五年的百分之十五，現在才收入十五元，以前收入一百元，這對於他該是多麼大的一個打擊呢？

這樣看來，通貨膨脹影響財富的分配，使投資者大吃虧，營業者大獲利，現代工業國家裏的工人或許還可以得些好處，一般國家的薪工階級却無法維持其生存。通貨膨脹的最可怕的結果是使不儲存貨物而儲蓄貨幣的人受害過大。上次世界大戰便供給大家一個很好的經驗，投資者的財產大部爲政府吸收去用作戰費，而且愈不投機的人，愈保守的人，在這期望安全愈切的人，遭使社場合下損失愈大，這發生阻力會上資本的積聚發生阻礙，不但減少了投資階級儲蓄的數量，而且破壞了儲蓄的志願和信心。人口增加，爲維持同樣生活計，若是工人需要資本增加，資本反而減少，不斷增多，那就太可危了。

在生產方面，物價高漲或低落都極不利。通貨膨脹對投資階級特別不利，因爲儲蓄沒有好處；通貨緊縮使勞工和企業家都貧困，因爲這時企業家只好緊縮生產。通貨緊縮則過份刺激工業活動，而膨脹大體看起來，借債者的地位總比放債者優越，因爲有前者處於主動的地位。借債者益則借，無益則停。放債者則通貨緊縮時的防禦比者實在穩當的多。勞工的地位也還不壞，因爲在膨脹時他至少可以要求平衡購買力，緊縮時則有失業的救濟。所以，就這兩個不穩定的情形比較起來，通貨緊縮比通貨膨脹還壞，因爲由是而生的世界窮困，失業增加，遠非吃利息者得到的好處所能補償。個人主義的資本主義認爲應有一個穩定的測量價值的工具，沒有便無效力甚至不能生活；因爲他把儲蓄交與個別的投資者，而產在合理的社會裏，一切都有整個的計劃，單單穩定貨幣價值是不行的，貨幣的價值應該隨着社會全體的進步走，物價指數應與社會生產相調協，這樣便不會再有經濟循環的可怕結果了。

上述似乎只是一個普通常識，可是在貨幣價值回跌，物價升降不合正軌的今日，是一個頗嚴重而切實影響每個人日常生計的問題。

小啓

南京新報囑編者爲闢學術園地，編者懼不勝任也，唯唯否否；歸而商諸友，得同好若干人，勉承其乏，命刊曰『學泉』。『學泉』謀學術之推動，使學術如泉水然，晝夜不停，盈科放海，又如泉布然，流通無礙，到處見珍；是『學泉』之所願。『學泉』擬每於雙日一刊，又必分別部門，如經濟，軍事，外交，教育，社會，史學，法學，農業，工業，商業，等，各爲專刊，編輯責任，暫由蕭、方、李、吳、饒、陳、梁、董、楊、朱十君，分負（按上列部門爲序），編者梁、楊兩君總成。至於內容，文字，或因時間所限，或以稿件所驅，容有精粗，而範圍次序，亦未詳加確定焉。夫學，至難也，欲精欲博，靡窮靡盡，有丁年鑽研而浩首不能貫通者；有隨時代衍變，今以爲是而後以爲非者。『學泉』敢不勉爲推動學術是務。匡之掖之，是所望於世之賢者！

編者

經濟學者剪影 一期一人

一、新經典學派宗師 馬謝爾教授

蕭鳴編

在這一欄裏，編者想每一期介紹給大家一位現代經濟學者，這裏所指的經濟學者，不分國籍，不分派別，凡是編者所知道的，或是編者師友所告訴的，想到就寫，既不限於這些人的學說，也不盡是描寫他們的性格，完全是隨便談談，雖然有時候也勉強的分出順序來。好在本來是當作粗淺的常識，自然值不得方家一笑，所望拋磚引玉，讀者肯時賜指教，編者便得益非淺了。

第一位學者想介紹的便是馬謝爾教授（Alfred Marshall）若干年來，他把握着經濟學權威的榮譽，創立了至今，英國經濟學界多數還是推崇的新經典學派，是中興正統學派的最大功臣。

他是英國人，生於一八四二，父親是英蘭銀行的會計。起先他是希望研究物理的人，後來不知爲了什麼，他忽然對於哲學問題，尤其是神學與哲學的關係，特別感到興趣，由這裏他便給自己奠定了一個新的將來。此後他便專心的對於經濟學作澈底的研究。

好像別的前進的經濟學者一樣，馬謝爾的算學基礎是極好的，他的著作裏常常用簡單的符號，曲線，可是他不同於別的算學派經濟學者，他將這些算學的分析放在附註裏面，並沒有摻雜在正文中間。他曾將理嘉圖不少的論證用算學翻譯出來，使牠變成更爲普通化的圖解式的經濟分析，可以說便是他發明的。

馬謝爾教授喜歡作各地的旅行，從旅行中他細察宇宙的現象，刷新思想的能力，對於貧苦的人們他尤其注意的。對於旅行，他並不需要什麼設備的，他也可以作很苦的旅行。旅行對於他該也有貢獻的，以很長的旅行。他就是在一八七五新大陸的旅行中，他認識了美國的潘萊瑪麗小姐——那時她是紐翰學院的講師，後來牠便成了馬謝爾夫人。

在英國，教授的地位是極崇高的，他是極不容易得到的，若干世界知名的學者也許終身輪不到當一次教授。在劍橋大學，經濟學講座只有一個，經濟學教授也只有一個，一八八五年，福塞（Fawcett）去世以後，馬謝爾便被選任這個職務，直到一九〇八年，他自動告退之後，這個位置才傳給他的大弟子皮戈教授。

馬謝爾得到英國經濟學權威的榮譽是在一八九〇他發表經濟學原理之後。這本書的中心目標是討論「供求與價值的一般關係」。這一個基本信念使他的價值學說不專是效用的分析，也不專是原費的分析，而是兩者相成的，所以他最後的結論是說：價值不是純由效用來決定，也不是純由原費來決定，價值的最低邊際是原費，在供的方面，價值的最高邊際是效用，在求的方面，合效用與原費才能決定價值，也就是說一定要供求平衡才能決定價值。對於這一點他說會有一個很聰明的警喻，就好像一把剪刀剪紙，我們不能說到底是剪刀的上面一個刀片剪了紙，還是剪刀的下面一個刀片剪了紙，我們只能說剪刀剪紙是上下兩刀片合作的結果了。他把分配的問題，看作一般價值理論的一部特殊情形。在他看來，價值學說的眞理中心問題只於一般價值，這是一座具體的眞理，他相信數量的分析器具發現的眞理，數量的分析在他所作的工作不過是一個開端，還有更深更難的事，還需要後人努力。

他一生不肯輕易出版他的理論，在他那本原理在出版以前早就在學生中間流傳，殆遍了世間，他的著作在出版以前，他的學生已有不少。

馬謝爾不但是一個最有影響的經濟學家，而且是一個偉大的導師，他教理了不少知名學生，這些學生又造就了不少的經濟學者，對於經濟學，及英國世界的貢獻，是他不小的。

經濟思想界，融合了邊際學派和經典學派至今在英國經濟學界還保留着新經典學派的大勢力。這個學派以劍橋人物爲多，所以又叫劍橋學派，他是這個學派的創始人，馬謝爾教授死於一九二四年。

德國對各佔領區之經濟政策

何之

德國對各佔領區之經濟政策，其所取之措施，因多乏先例，故每每引起種種忖測。無疑的，勝利者對於失敗者所採取之手段，自不免與當地居民之習俗不同，而且外族之統治，尤易使原有民族發生誤會，而對統治民族之生反感。同時，德國爲應付目前之大戰，亦不得不集中力量以開發資源及利用既得之地域中各物產，無論人力物力，務使對於德國繼續作戰上，能有最大之供獻，以期達到其建設「歐洲新秩序」之信念。

事實上，德國對各佔領區之政策，因地而異。惟大體而言，其目標實欲集中歐洲大陸中所有之力量，以與英國抗衡，有甚或美國亦在其內。本文擬就所知之事實，作一簡略之介紹。

德國現時之措施，主要的是利用當地居民生產，以補充本國勞工之不足；以較低代價，獲有較高之生產量；課各佔領區以種種特稅，以減低其本國人民之負擔；利用佔領區內民有或公有之財產；設立信用金庫及發行信用金庫證券，以期獲得較有利之匯率，且以吸收各佔領區內之物資；限制物價之自由增減，從物之交換方式以取得物產，使德國常處於較有利之地位；及放出大量信用與各佔領地域，因而吸收物資。

德國在佔領區內所獲得勞工；各方面之估計未能相符，據比較可靠之估計，約爲九十萬人，此外尚有等數之戰時俘虜。其中從事於農業者，平民約五十萬，俘虜約七十萬；從事工業者，平民約四十萬，俘虜約二十萬。因各佔領區內新立之政府多無失業救濟之措置，故此項徵集工作并不感覺困難，荷比之失業者多設法赴德，以尋求出路。統計起來，捷克勞工爲三十萬，斯拉夫者八萬，波蘭之服役於德方者，爲數已達三百萬！而已抵德者，已達三十萬人，丹麥人在德國西線服役者約二萬。俘擄現服役於德境者，至去年五六月間，已達三十萬人，其中半數從事工業。如上述各方之估計近乎正確，則德國已新獲勞工，爲數已逾二百萬；此項勞工在德國約佔德國工人總額百分之十。對於德國國富，每年可增二萬五千萬至三萬萬英磅，對德國戰鬥能力，每年亦可增一萬萬英磅之價值。

佔領區內之勞工，每月所獲工資約合二十五先令。居民在十六歲至五十歲間者，均有被徵調工作之可能，一般勞工亦有隨時被徵爲「國家重要任務」之服役者。所引爲憾者，乃爲在波蘭常發生怠工及消極抵制等事發生，但犯有怠工領袖之嫌疑者，均遭當局槍決。據聞巴黎附近某一工廠戰前之工資，每小時爲五佛郎，被佔領後，減至一佛郎，而每週工作增至六十小時；此似未免故甚其辭，惟勞工生活程度，實比戰前低落不少。

各佔領區之政府均負擔供給所謂「佔領費」，其數目之多寡，悉任德方當局估計與分配，至其正確之數目，無從得悉。據說法國每日所負担者爲二千萬佛郎，每年七十三萬萬佛郎，約合五萬萬美磅。若以前次大戰後德國所負新借款數目與目前德方所獲得者相比，實頗有興味。德國賠款額，在一九二一年五月起，除現金交付不計外，每年從未超過二萬三千萬英磅；自一九二四年道威斯計劃以後之數字，每年規定爲一萬二千五百萬英磅，以每人負擔而言，遠甚於二十年前法國根據協約國所施於德人者，今日之生產力，亦非二十年前所能望其項背。惟在各佔領區內，猶太人之資產多被沒收。如將一九三八年之十萬萬馬克之「罰欵」計算在內，德國在其轄境內所得之猶人財產，估計在二十五萬萬至五十萬萬馬克之間，即在捷克所得之，亦超出一二千五百萬美磅以上。

至於在佔領區內原有之公有財產，則全部均遭沒收。波蘭遭沒收之公產，達六萬萬英磅，其中格丁尼亞港估計爲一萬萬英磅，波蘭國有森林爲四千萬英磅，國有鋼廠爲八千萬英磅。在捷克保護國內，各工業中之猶太人資本，多爲德人所有，在轉移業主後，工廠因原料之缺乏而致停閉。以棉花而論，捷克在一九三〇年所得者，僅及戰前[illegible]分之一。

德國在佔領區內吸收物資之方法，雖不無強迫手段。惟歐洲大陸上各項物資之貧乏，實由於英國封鎖之結果。就糧食消費量觀之：法國麵包每人消費量較德人爲高，但較之戰前每一人消費量則已減少六分之一。若干佔領區之消費量，較德國略高；比利時之脂肪消費亦屬此，但均由於運輸之便與否，及當地生產量之多寡，而有所別。食粮分配制度實施之結果，各佔領區內消費標準，較戰前均爲減低，尤以波蘭爲甚，幾已降至飢餓線上，每人每週所得之麵包，祇二磅三兩。

在若干佔領區內，德國并採用「徵發票」，由當地中央銀行予以接受，記入清算賬本，此制度施行，頗爲統一。各物之移動，均須獲得德人之同意，即如穀類之收割，牲畜之屠宰，亦包括在內。大量之小麥及牲畜，由佔領區輸往德國，僅特高一區，去年已供給十萬噸穀類與德國，而戰前，僅爲二十萬噸。德國在歐各國徵發物資之方法，可分爲永久性與暫時性。在挪威每年徵發之鮮魚，達二百噸。在被佔領後三月，荷蘭之收購約四萬三千噸馬鈴薯，其平時之輸出，年約而萬七千噸。在比利時，過二之鷄蛋，除本地居民所有之消費外，幾全爲德國收購。各佔領區內所儲藏，準備作爲非常時之用之物資者，現均被德國所徵用。佔領區內所儲備之油，在法國的計爲一百萬噸，其他約爲五十萬噸，挪威所儲之馬鈴薯約爲三十萬噸。至於丹麥被徵用之醃肉，牛油及蛋等，約值二百五十萬英磅。由於牲畜飼養料之不足，德國不得不屠宰一部份。牲畜，丹麥之牛已由三百三十萬頭減至二百六十萬頭；豬由一百九十萬頭減至一百四十萬頭，殊有影響於牛油之生產；母鷄由二千七百萬隻減至七百萬隻，蛋之出口由七萬噸減至二萬噸。故目前德國在佔領區所得肉類供給，爲數頗鉅，但此次供給不能持久。

德國與各佔領區之清算數字，僅公開發表一次，各佔領區曾向德國輸出大量物產貨品，其款項未能收回，目下德國積欠之款，爲數頗鉅，均將藉發行「庫證券」或信用金庫證券之推行而清償。德國在佔領區所增發之通貨，甚難估計，但荷蘭已有二萬二千萬荷幣之多。如并計貨品及勞力而合計，達一萬萬至一萬五千萬英磅；同時以借貨之方式所得者，每年約合一萬七千萬至二萬五千萬英磅間。

德國在進佔波蘭之後，即以軍令規定波蘭幣與馬克之兌換率，其後各地均有同樣之措施。同時設立德國信用金庫，發行軍用票，名之曰「德國信用金庫證券」，指定流通於各佔領區內。但俟各地原有之中央銀行恢復業務後，是項活動即行停止，而將所發行之證券以資收回。此項交與德軍之通貨，即作爲存在柏林金庫總部之存款。

[illegible]貶值，以便利出口貿易。同時使德國之貨物輸至各佔領區時，可獲得較大之購買力；及德國從佔領區輸出貨物時，可佔價格上之便宜。在昔通貿易情況下，除關稅爲自由貿易之唯一障礙外，祇有平準匯率，能便貿易國度平衡其本國之國際收支。德國因從佔領區輸入之貨甚多，故不得不提高馬克之價值，而使各佔領區被迫增加輸往德國之數額，以平衡其收支。

德國之馬克與各佔領區之通貨，均有一定之匯率。當地原有之通貨及德國馬克在該地均能自由流通，同爲各當地法定通貨。但此項在佔領區內流通之馬克——信用金庫馬克，表面上雖與柏林官定之馬克價值相等，但其實際上之購買力，則未能及此。

稿約

一、學泉以研究學術爲宗旨，凡關於經濟，軍事，外交，教育，社會，史學，法學，農業，工業，商業等學術論著，無論撰譯，均所歡迎。

二、來稿文言語體不拘，惟須直行繕寫清楚，譯稿並須原文或詳註出處。

三、筆名任撰者自擇，但稿末須註明眞實姓名及住址。

四、本刊對來稿有刪改權，不願刪改者，須預先聲明。

五、來稿一經登載，每千字酌致稿酬金二元至五元。

六、原稿概不退還，惟附足郵資者不在此限。

七、來稿請寄南京新報轉「學泉」。

南京新報火車時刻表

滬甯綫（中國時間）

南京至上海（南京開）特快	普通	天馬	特快	普通	站名	上海至南京（上海開）特快	普通	天馬	普通	特快
19.45	18.50	15.10	12.30	14.22	上海	7.00	7.50	9.30	10.40	14.00
18.16	16.45	13.50	11.00	12.15	蘇州	8.32	10.01	10.57	13.11	15.48
17.29	15.37	13.07	10.14	11.06	無錫	9.14	11.07	11.42	14.17	16.30
16.42	14.41	12.28	9.30	10.04	常州	10.01	12.36	12.24	15.27	17.18
15.24	12.30	11.15	8.12	7.42	鎭江	11.23	14.40	13.37	17.28	18.38
14.00	10.40	10.00	7.00	6.00	南京	12.30	16.25	14.40	19.00	19.45

津浦綫

北京至浦口 浦蚌	通車	站名	浦口至北京 通車	浦蚌
	7.05	北京	17.50	
	10.10	天津	14.48	
	18.30	濟南	6.40	
	6.00	徐州	21.30	
5.10	10.10	蚌埠	17.10	14.35
7.53	11.58	明光	14.55	12.13
10.30	13.46	滁州	13.00	9.12
12.30	15.10	浦口	11.30	6.50

京蕪綫

南京至蕪湖 普客	普客	站名	蕪湖至南京 普客	普客
14.10	7.10	南京	12.20	18.25
14.53	7.53	中華門	11.43	17.48
15.41	8.40	江寧	10.52	16.55
16.24	9.19	慈湖	10.15	16.18
16.32	9.27	馬鞍山	9.58	16.03
16.47	9.42	采石	9.44	15.49
17.13	10.08	當塗	9.10	15.23
18.05	11.00	蕪湖	8.00	14.30

苦海無邊 回頭是岸

痛苦非不易除掉 戒者須選擇良藥

戒烟良藥 新吉福德祿

鴉片白面之害人所盡知，每欲戒除苦乏良藥，市上之所售者惟短期收效，劇烈傷腦，代替頂癮而已，常用有損無益。本社有鑑於此，發明新吉福德祿，由中外名醫處方，藥師監製，經國內外各大醫院臨床實驗，認爲戒毒特效藥，遍銷全國各地，救活之人不勝枚舉，口碑載道。本劑純用植物炭化素所製成，戒毒靈妙，無比決非麻醉頂癮等不道德代替品可比，請購試便知言之非謬也。

主治：凡由戒煙而發生之身體精神痛苦，失眠，神經等過遺症，均能治之。

特效：長吸對於新舊鴉片白面等毒癮有能清血不解毒之效，隨服隨減於中痛苦，戒除之覺。

定價：五〇片四元 一〇〇片七元 二〇〇片十五元四角

各藥房均售 外埠函購匯款即寄

總批處 南京估衣廊四十一號 北京同仁製藥社南京分社 B3200

大陸西餐館 牛肉莊 中山路一七一號 電話二一〇九三 中山路二 電話二 號 自製各種德式香腸火腿 運青島黃牛肉各種食品 應俱全 一選

太平洋酒菜館 津川名菜 各種筵席 女子招待 房間清潔 空氣流通 如蒙惠顧 隨意便酌 坐位寬暢 特別歡迎 地址夫子廟東院街 電話二一七四八 A531

萬全福記酒菜館 電話二三六五八號 精美禮券 贈送最宜 地址夫子廟貢院東街 A694

北京泰山飯店 本店由北京聘請廚師專辦應時筵席各種菜蔬 精備有改良和菜 房間寬闊 請君來試 新增 叫化子雞 杏利子 泰山魚翅 番茄腰 溜 地址中山東路三八號大行宮 請試嚐知

双葉閣菜社 國都獨一 常有各種海鮮 從早至晚 定備各種小食 中山路四九號 電話二一三六四

福昌飯店 全部歐美式 房間 浴室 餐廳 酒吧 冬季應備 清潔衛生 日金單位 法幣通用 二樓餐廳 電話22577 三樓旅館 電話23372 五樓餐廳 電話23373 南京中山路五十七號

樂園飯店 本社專辦各省佳餚 早晨細點 隨堂招待 應時筵席 零碗和菜 應有盡有 如蒙惠顧 改良和菜 隨意便酌 蘇滬秀姝 竭誠歡迎 地址朱雀路三百〇一號 電話23243 A524

南京吳宮飯店 各界旅客注意 房間優美 佈置新穎 附設浴室 器具摩登 花園別緻 清潔衛生 空氣新鮮 茶房訓練 定價低廉 開幕伊始 地址體育里慧園街四號 電話二三九二四 A256

浙紹六華春酒菜館 地址貢院東街 電話二二七四七

上海飯店 本店京錫菜館特聘蘇錫名廚專辦高尚筵席佳製著名錫菜早晨麵點 備有禮堂喜慶宴會無不適宜 招待承蒙賜顧無任歡迎 女子 地址中山東路北口 A680

萬利酒家 上海分此 中西酒菜 高尚筵席 掛爐猪鴨 萬利和菜 特備維揚麵點 沙鍋餛飩 堂皇禮廳 四季時新 改良西餐 隨意便酌 地址夫子廟貢院街 A808

新都飯店 白下路二四八號 新式房間 空氣流通 今日起先行交易 現代設備 招待週到 十六日正式開幕 喜慶禮堂 如蒙賜顧 富麗堂皇 竭誠歡迎 A830

豐價收買 鑽石珠寶翡翠 永寶齋珠寶店 中央商場 A818

康福多 滋補 療咳 治痨 戒煙 上海正德藥房發行 各大藥房均有代售

新海洛斷癮 現已大批新貨到京 包裝 一瓶 一四〇一〇〇支裝 五〇〇〇四 內服片劑三〇片 本京各大藥房均有代售 總批發 三省聯合新藥社 北京路昇州路出張所 南京代理店 夫子廟 廣生大藥房 中華大藥房

戒毒特效良藥 一粒靈 無錫巷橋世界藥社 復興中央商場 包戒白麵戒烟專片